HUMAN RIGHTS COMMISSION MALDIVES

ތަޢުލީމު ލިބުމުގެ ބަލަހައްޓަން

UNDP
Empowered lives.
Resilient nations.

unicef

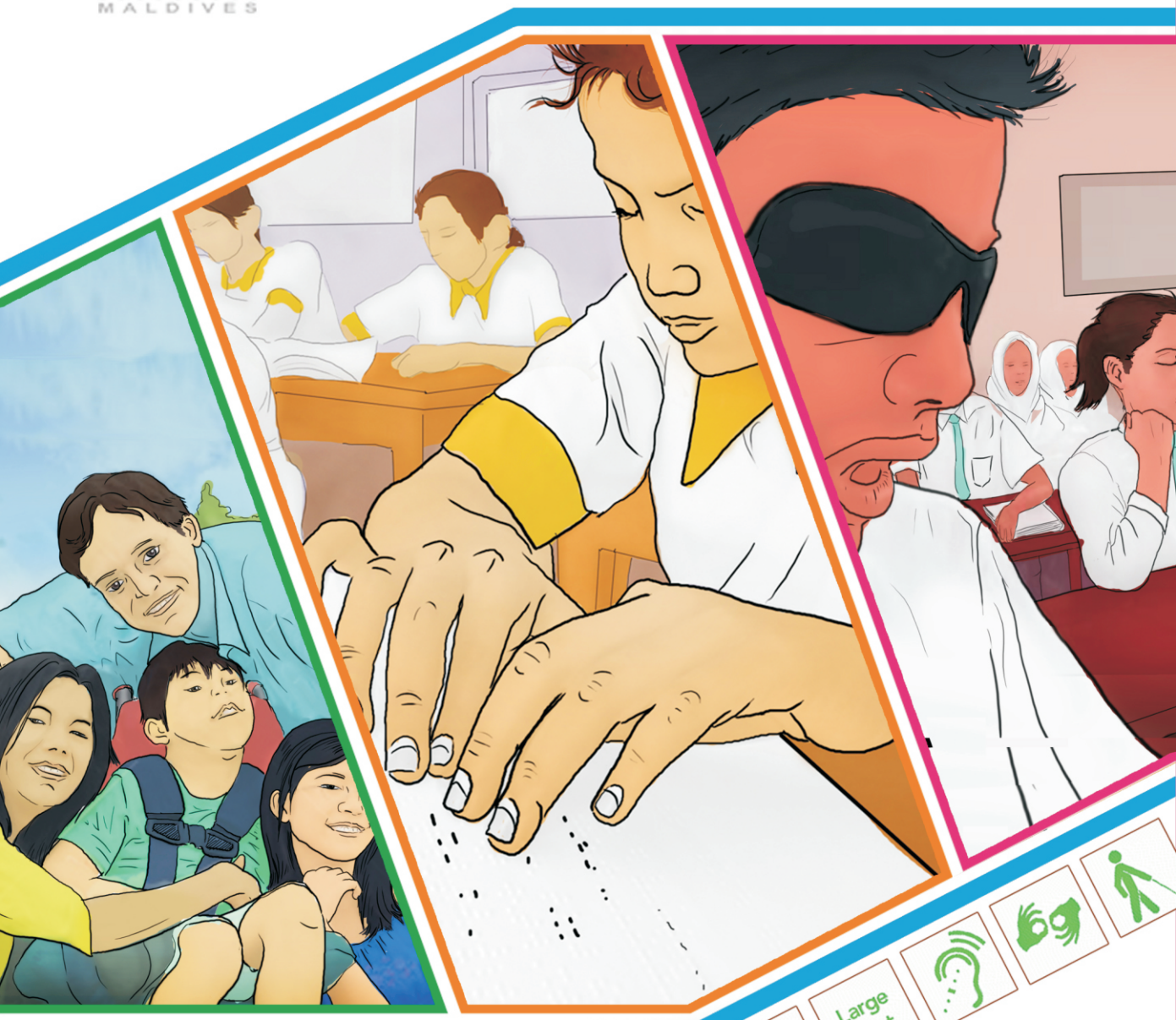

Braille

Large Print

ތަޢުލީމުގެ ތަފާތު ގޮތްތަކުގެ ފަރާތްތަކުގެ
ދަށްދުރުގައި ފުރިހަމަ ތަޢުލީމު ލިބުމުގެ ބަލަހައްޓަން
ހިންގުމުގެ ތަރުތީބު ތަކެއް ތައްޔާރުކުރުން

2012

National Inquiry on Access to Education for Children with Disabilities
2012-2013
Human Rights
Education - my Right !

ދ ށ ﷺ ﷺ ﷺ

ތަރުޖަމާ ހިއްސާ ކުރުން

ތަރުޖަމާ ކުރުމުގެ ތަފާތު ގޮތްތަކާ ގުޅޭ ކަންކަން ދެނެގަތުމަށް ފަސް ދުވަހުގެ ތަމްރީނު ކޯހެއް

ކުރިއަށް ގެންދަނީ ކޮންފަރެންސް ކޮމްޕެނީ ގެ ތަރުޖަމާ ހިއްސާ ކުރާ ގޮތް ދަސްކޮށްދިނުމަށް

2012 - ދެކެމްބަރ 2015

ފާހަގަ

01. ފުރަތަ 06

02. ދާއިރާގެ ތަޢާރަފް 08

03. ދާއިރާގެ ތަޢާރަފުން ތަކެއްގެ ގޮތުގައި ކުރިއަށް ގެންދާ ކަންކަން 09

04. ދާއިރާގެ ދާއިރާ ކަމުގެ ގޮތް 10

05. ދާއިރާގެ ތަޢާރަފް ކުރާ ތަނުގެ ގޮތް 10

06. ތަޢާރަފުން ކަންކަން ކުރުމަށް ފާސްކުރާ ގޮތް 20

- ތަކެއްޗާ ގުޅިގެން ހިންގާ ކަންކަމުގައި ހިންގުމުގެ ކުރިން ހިންގާ ގޮތާ ގުޅިގެން ދިނުން ދެ ގޮތް ދެ ގޮތް ދެ ގޮތް

	ތެރެއިން ލިބިގެންދާ ފައިދާތަކާ ގުޅޭ ލަފާ	41
	ދިވެހި ކުއްލިދަނޑި ހަރަކާތް (ފަހު - ޖަނަވަރު 2013)	43
	ދިވެހި ބަސް ދަސްކުރުން	44
09.	ތަރައްޤީ ތަކެއްޗާ ގުޅޭ ލަފާ	49
10.	ތަރައްޤީ ތަކެއްޗާ ގުޅޭ ލަފާ ކަށަވަރުކުރުމަށް ބޭނުންކުރާ ދަށްދެނެ ބަލާ ދާއިރާ ހަމަޖެއްސުން (2012 ވަނަ އަހަރު 2014)	51
11.	ތަރައްޤީ ތަކެއްޗާ ގުޅޭ ލަފާ	53
12.	ތަރައްޤީ ތަކެއްޗާ ގުޅޭ ލަފާ	58
13.	ފަންޑުތައް ހުއްދަ ދީފައިވާ ގޮތް	60
14.	ތަރައްޤީ ތަކެއްޗާ ގުޅޭ ލަފާ ކަށަވަރުކުރުމަށް ބޭނުންކުރާ ދަށްދެނެ ބަލާ ދާއިރާ ހަމަޖެއްސުން	62
1.	ތަރައްޤީ ތަކެއްޗާ ގުޅޭ ލަފާ ކަށަވަރުކުރުމަށް ބޭނުންކުރާ ދަށްދެނެ ބަލާ ދާއިރާ ހަމަޖެއްސުން	63
2.	ތަރައްޤީ ތަކެއްޗާ ގުޅޭ ލަފާ ކަށަވަރުކުރުމަށް ބޭނުންކުރާ ދަށްދެނެ ބަލާ ދާއިރާ ހަމަޖެއްސުން	64
3.	ވަނަ ފަރާތުން ދޫކުރާ (ލިޔުންތެރި ވަކި ފަރާތަކަށް)	65
4.	ކޮންމެ ވަގުތެއްގައި ކަންތައް ކުރެވޭ	67
5.	ތަރައްޤީ ތަކެއްޗާ ގުޅޭ ލަފާ ކަށަވަރުކުރުމަށް ބޭނުންކުރާ ދަށްދެނެ ބަލާ ވަގުތު ހަމަޖެއްސުން	70
6.	ބަޔަކު ފާހަގަ	71
7.	ދިވެހި ރައްޔިތެއް ނޫން ވަކި ފަރާތަކަށް (ފާހަގަ ދިވެހި ރައްޔިތެއް ނޫން ވަކި ފަރާތަކަށް ލިބޭ)	73
8.	ބައްލަވައިގެން ކިޔާ ގޮތް	74
9.	ތަރައްޤީ ކުރުމުގެ ފުރުޞަތު ދިނުން	75
10.	ވަޒަފާ ދިނުން	77
11.	ތަރައްޤީ ކުރުމުގެ ތަކެއްޗާ	78
12.	ފައިދާ ލިބޭ ގޮތް	79
13.	ފަދަ ތަންތަން	80

	14. ބަދަލުތެރިކަން	82
	15. ހާޒިރުތެރިކަން	83
15.	ކައުންސިލް ތިންވަނަ ހަފްތާ	84
	1. ހިއްސާ ގެނެވުން	85
	2. ތިލާ ދަށްކޮށް ވިއްކާ ފައިސާ	93
	3. ހާލުގައި ހުރި ގެ ގަނެ ދިނުން	93
	4. ގެ ބަދަލުކުރުން	93
	5. ކައުންސިލް ގެ	94
	6. ގަ ތަކެއް ގެނައުން	95
	7. ހިއްސާ ގެނެވުން	96
	8. ކައުންސިލް ގެ ވިލާތަކުން ލިބޭ ގަ (ގައުމީ)	99
	9. ހިއްސާ ގެނެވުން	99
	10. ހާލުގައި ކައުންސިލް	103
	11. ހިއްސާ ގެނެވުން ކައުންސިލް ގަ ތަކުގެ ތެރެ	103
	12. ފުލުހުން ދޫ ގަ	104
	13. ހިއްސާ ގެނެވުން	105
	14. ކައުންސިލްގެ ވިލާ ގަ ވިއްކާ ގެ ކައުންސިލް	106
	15. ހިއްސާ ގެނެވުން	107
	16. ކައުންސިލް ދައުލަ	107
	17. ހާލުގައި ގެ ގަ ހުރި	108
	18. ހިއްދަން ތަރިގަނޑު ކައުންސިލް	108
16.	ހިންގުން	109
17.	ކައުންސިލް ތަރި	111
18.	ގެ ގުދަ	113

بسم الله الرحمن الرحيم

ކުންފުނި

ތިމާގެ ކުންފުނި ކަނޑައެޅިފައިވާ ކަންތައް ހާސިލުކުރުމުގެ ގޮތުން، ފުރިހަމަ ތަރުތީބުން ކަންތައް ކުރުމަށް ކުރިއަށް ގެންދާ ކަންތައް ކުރިއަށް ގެންދާ ގޮތުގައި ކުންފުނީގެ ކަންތައް ކުރުމަށް ބޯޑުގެ ލީޑަރުންނާ ދެކޮޅަށް ކުންފުނީގެ ކަންތައް ކުރުމަށް ބާރުއަޅުވާ ގޮތ

ފަސޭހަކަމަށް ދިވެހި ބަހުގެ ކުރިއަށްދާ ބަދަލުތަކާ ގުޅިގެން ދިވެހި ބަހުގެ ބެލެހެއްޓުމާ ގުޅިގެން ހިންގާ ފުރަތަމަ ދާއިރާ ބައްދަލުވުމުގައި ބައިވެރިވާ ބައިވެރިން، ވަކިން ހިންގާ ބައްދަލުވުންތަކުގައި ބައިވެރިވާ ބައިވެރިން ފަދަ ބައިވެރިން ދެކެ ބަލާ ބަލަހައްޓާ ގޮތަށް. ހަމަ ހިނގާ ގޮތަށް ބަލަހައްޓާ ގޮތަށް. ތަކުރާރު ކުރެވޭ ގޮތަށް ކަނޑައަޅާ ގޮތަށް ކަނޑައަޅާ ގޮތަށް ކަނޑައަޅާ

ކޮމިޝަނުގެ ތަރައްޤީ ތަފާސީލު

ތަރައްޤީ ހާސިލުކުރުމަށް ކަނޑައަޅާ ތަންތަނުގައި ދިވެހި ތަރިއްޔާ ކޮމިޝަނުގެ ކާމިޔާބީ ދެނެގަނެ ދެމުންދާ ގޮތް ދައްކާ ދިވެހި ތަރިއްޔާ ކޮމިޝަނުގެ ތަރައްޤީ ތަފާސީލު ހާމަ ކުރުމަށް 22 ވަނަ ފާރާގެ (ސ)ގެ (7)ވަނަ ނަންބަރުގައި ކަނޑައަޅާ ގޮތަށް 2012 ވަނަ ހެދުމުގެ ކޮމިޝަނުގެ ތަރައްޤީ ހިންގުމުގެ ގޮތުގައި ކަނޑައެޅުނު ދުވަސްތަކުގައި ކޮމިޝަނުގެ ކަންކަން ބަލަހައްޓަން ދިވެހި ތަރިއްޔާ ކޮމިޝަނުގެ ކައުންސިލް ގާނޫނު (8/2010) ގައި ބަޔާންކޮށްފައިވާ ގޮތަށް، ކޮމިޝަނުގެ ކަންކަން ބަލަހައްޓަން ކައުންސިލް ހަމަ ކުރެއްވުމަށް ކުރިން ކޮމިޝަނުގެ ކަންކަން ބަލަހައްޓަން ކަނޑައަޅާ ގޮތަށް ކޮމިޝަނުގެ ކަންކަން ބަލަހައްޓަން ކަނޑައަޅާ ކޮމިޓީ ކަމަށް ދިވެހި ތަރިއްޔާ

ތަރުޖަމާ ކުރެވިގެންވާ ލިޔުންތަކާ ގުޅިގެންވާ ދަށުގައި ދެ ގައުމުގެ ދެމެދު ދެ ގައުމުގެ ދެމެދު ކުރިއަށް ގެންދާ ވިޔަފާރި ގުޅުންތަކާ ގުޅިގެންވާ ކަންކަމުގައި ކަމަށާ ވެސް ކަންކަމުގައި ކަމަށާ ވެސް ކަންކަމުގައި ކަމަށާ ވެސް

ދާއިރާތަކުގެ ތަފާތު ގޮތްތައް

ތިބާގެ ދާއިރާގެ ކަންކަން ބަލަހައްޓަނީ ކޮބައިކަމަށް ވިސްނާ ގޮތް ހޮވުމަށް ފަހު، ތިބާ ދާއިރާ ހިންގަނީ ކިހިނެއްކަމަށް ވިސްނާ ގޮތް ހޮވުން ކަމުގައި ވާނެ:

- ދާއިރާގެ ކަންކަން ބަލަހައްޓަނީ ކޮންމެ ދާއިރާ ތަކެއް ހިންގަނީ ކިހިނެއްކަމަށް ވިސްނާ ގޮތް ހޮވުމަށް ފަހު، ދާއިރާ ހިންގުމަށް ކުރިއަށް ގެންދާ ގޮތް ހަމަ ހަމަ ކަށަވަރު ކުރުމަށް ދާއިރާ ހިންގާ ފަރާތުގެ ކަންކަން ބަލަހައްޓަނީ ކިހިނެއްކަމަށް ވިސްނާ ގޮތް ހޮވުން ކަމުގައި ވާނެ.

- ދާއިރާގެ ކަންކަން ބަލަހައްޓަނީ ކޮންމެ ދާއިރާ ތަކެއް ހިންގަނީ ކިހިނެއްކަމަށް ވިސްނާ ގޮތް ހޮވުމަށް ފަހު، ދާއިރާ ހިންގުމަށް ކުރިއަށް ގެންދާ ގޮތް ހަމަ ހަމަ ކަށަވަރު ކުރުމަށް ދާއިރާ ހިންގާ ފަރާތުގެ ކަންކަން ބަލަހައްޓަނީ ކިހިނެއްކަމަށް ވިސްނާ ގޮތް ހޮވުން ކަމުގައި ވާނެ.

- ދާއިރާގެ ކަންކަން ބަލަހައްޓަނީ ކޮންމެ ދާއިރާ ތަކެއް ހިންގަނީ ކިހިނެއްކަމަށް ވިސްނާ ގޮތް ހޮވުމަށް ފަހު، ދާއިރާ ހިންގުމަށް ކުރިއަށް ގެންދާ ގޮތް ހަމަ ހަމަ ކަށަވަރު ކުރުމަށް ދާއިރާ ހިންގާ ފަރާތުގެ ކަންކަން ބަލަހައްޓަނީ ކިހިނެއްކަމަށް ވިސްނާ ގޮތް ހޮވުން ކަމުގައި ވާނެ.

- ދާއިރާގެ ކަންކަން ބަލަހައްޓަނީ ކޮންމެ ދާއިރާ ތަކެއް ހިންގަނީ ކިހިނެއްކަމަށް ވިސްނާ ގޮތް ހޮވުމަށް ފަހު، ދާއިރާ ހިންގުމަށް ކުރިއަށް ގެންދާ ގޮތް ހަމަ ހަމަ ކަށަވަރު ކުރުމަށް ދާއިރާ ހިންގާ ފަރާތުގެ ކަންކަން ބަލަހައްޓަނީ ކިހިނެއްކަމަށް ވިސްނާ ގޮތް ހޮވުން ކަމުގައި ވާނެ.

ދާއިރާގެ ކަންކަން ބަލަހައްޓަނީ ކިހިނެއްކަމަށް ވިސްނާ ގޮތް

ދާއިރާގެ ކަންކަން ބަލަހައްޓަނީ ކިހިނެއްކަމަށް ވިސްނާ ގޮތް ހޮވުމަށް ފަހު، ދާއިރާ ހިންގުމަށް ކުރިއަށް ގެންދާ ގޮތް ހަމަ ހަމަ ކަށަވަރު ކުރުމަށް ދާއިރާ ހިންގާ ފަރާތުގެ ކަންކަން ބަލަހައްޓަނީ ކިހިނެއްކަމަށް ވިސްނާ ގޮތް ހޮވުން ކަމުގައި ވާނެ.

1. ދާއިރާގެ ކަންކަން ބަލަހައްޓަނީ ކިހިނެއްކަމަށް ވިސްނާ ގޮތް ހޮވުން

ދާއިރާގެ ކަންކަން ބަލަހައްޓަނީ ކިހިނެއްކަމަށް ވިސްނާ ގޮތް ހޮވުމަށް ފަހު، ދާއިރާ ހިންގުމަށް ކުރިއަށް ގެންދާ ގޮތް ހަމަ ހަމަ ކަށަވަރު ކުރުމަށް ދާއިރާ ހިންގާ ފަރާތުގެ ކަންކަން ބަލަހައްޓަނީ ކިހިނެއްކަމަށް ވިސްނާ ގޮތް ހޮވުން ކަމުގައި ވާނެ.

ފެނަށް ދާ ކަންކަމުގައި ހިނގާ ގޮތް ބަލާ ބަލި ކަމުގައި ވާ ކަމަށް ދެކޭ ކަންކަމާ ގުޅިގެން ކަންކަމުގައި

ދަނީ. ތަނާ ތިން ތަނަކަށް ބާއްވާ ކޯހުގައި 3 ދުވަހު ދަރުސް ދެވުނީ.

3. ތިން ތަނަކަށް ބާއްވާ ތަމްރީނު ތަކެއްގެ ތަފްޞީލު

ތިން ތަނަކަށް ބާއްވާ ތަމްރީނުތަކުގެ ތެރެއިން ކުރީގެ ތަމްރީނުތަކުގައި ދިން ތަކެއްގެ ތަފާތު ތަކެއް ދިނުމަށް ބާއްވާ ތަމްރީނެއް ކަމަށް ވާހަކަ ދެކެވުނެވެ. ތަމްރީނުގެ ކުރިން ދުވަހު ތަމްރީނުގެ ތަފާސީލު ތަމްރީނުގައި ބައިވެރިވާ ފަރާތްތަކަށް ދެއްކުމަށް ތަމްރީނު ދޫކުރާ ފަރާތުން ތައްޔާރު ކުރެވުނެވެ.

ތިން ތަނަކަށް ބާއްވާ ތަމްރީނުގެ ފޮޓޯ

ތައްޔާރުކުރާ ތަމްރީނު (ފޯ) ގެ ތެރެއިން، ތަމްރީނުގެ ކުރިއަށް ގެންދާ ކަންކަން ތަރުތީބުކޮށް ތަމްރީނުގެ ތަފާސީލު (ތާރީޚު، ތަން، ތަނ)ގެ ފަރާތްތަކާ ތިން ތަނަކަށް ބާއްވާ ތަމްރީނުތަކުގެ ތެރެއިން ކުރީގެ ތަމްރީނުތަކުގައި ދިން ތަކެއްގެ ތަފާތު ތަކެއް ދިނުމަށް ތަމްރީނު ދޫކުރާ ފަރާތުން ތައްޔާރު ކުރެވުނެވެ. ތަމްރީނުގެ ކުރިން ދުވަހު ތަމްރީނުގެ ތަފާސީލު ތަމްރީނުގައި ބައިވެރިވާ ފަރާތްތަކަށް ދެއްކުމަށް ތަމްރީނު ދޫކުރާ ފަރާތުން ތައްޔާރު ކުރެވުނެވެ.

ތިން ތަނަކަށް ބާއްވާ ތަމްރީނުގެ ފޮޓޯ

ތަމްރީނުގެ ކުރިން ދުވަހު ތަމްރީނުގެ ތަފާސީލު ތަމްރީނުގައި ބައިވެރިވާ ފަރާތްތަކަށް ދެއްކުމަށް ތަމްރީނު ދޫކުރާ ފަރާތުން ތައްޔާރު ކުރެވުނެވެ.

ތިން ތަނަކަށް ބާއްވާ ތަމްރީނުތަކުގެ ތެރެއިން ކުރީގެ ތަމްރީނުތަކުގައި ދިން ތަކެއްގެ ތަފާތު ތަކެއް ދިނުމަށް ތަމްރީނު ދޫކުރާ ފަރާތުން ތައްޔާރު ކުރެވުނެވެ. ތަނާ ތިން ތަނަކަށް ބާއްވާ ކޯހުގައި 3 ދުވަހު ދަރުސް ދެވުނީ.

ތިން ތަނަކަށް ބާއްވާ ތަމްރީނުގެ ފޮޓޯ

ތަމްރީނުގެ ކުރިން ދުވަހު ތަމްރީނުގެ ތަފާސީލު ތަމްރީނުގައި ބައިވެރިވާ ފަރާތްތަކަށް ދެއްކުމަށް ތަމްރީނު ދޫކުރާ ފަރާތުން ތައްޔާރު ކުރެވުނެވެ.

4. ތިން ބަސް ބުނާ ގޮތުގައި، ބައެއް ހަނދާންތައް

ދިވެހި ތިން ބަސް ބުނާ ގޮތުގައި ބައެއް ހަނދާންތަކަކީ ކުޑަ ކުދިންގެ ހަނދާންތަކެއް ކަމަށް ވިދާޅުވެ ހުންނަ ބައެއް ބޭފުޅުން ވެސް ހަނދާންތަކަށް ބަދަލުވެ ދާ ގޮތަށް ބަލައިގެން ދިވެހި ބަސް ބުނާ ގޮތުގައި ބައެއް ހަނދާންތަކަކީ ކުޑަ ކުދިންގެ ހަނދާންތަކެއް ކަމަށް ވިދާޅުވެ ހުންނަ ބައެއް ބޭފުޅުން ވެސް ހަނދާންތަކަށް ބަދަލުވެ ދާ ގޮތަށް ބަލައިގެން ދިވެހި ބަސް ބުނާ ގޮތުގައި ބައެއް ހަނދާންތަކަކީ ކުޑަ ކުދިންގެ ހަނދާންތަކެއް ކަމަށް ވިދާޅުވެ ހުންނަ ބައެއް ބޭފުޅުން ވެސް ހަނދާންތަކަށް ބަދަލުވެ ދާ ގޮތަށް ބަލައިގެން

5. ތިން ބަސް ބުނާ ގޮތުގައި ބައެއް ބަދަލުތައް ގެނެސްދިނުމުގެ ބާރު

ތިން ބަސް ބުނާ ގޮތުގައި ބައެއް ބަދަލުތައް ގެނެސްދިނުމުގެ ބާރު ލިބިގެންވާ

6. ތަކެތި ފުރިހަމަ ކުރުމުގެ ފަރާތުން ހަނދާންކުރަން ބާކީ ހުރި ކަންކަމާ ދެކޮޅަށް ކުރިއަށް ގެންދާ ކަންތައް

ކުރިއަށްގޮސް ގުޅުންހުރި ފަރާތްތަކުން ކުރިއަށްގެންދާ ކަންކަމާ ގުޅިގެން ތަކެތި ފުރިހަމަ ކުރުމުގެ ފަރާތުން ހަނދާންކުރަން ބާކީ ހުރި ކަންކަމާ ދެކޮޅަށް ކުރިއަށް ގެންދާ 7 ގަޑިއިރުގެ ތަމްރީނުގައި ބައިވެރިވާ ފަރާތްތަކުން ކުރިއަށް ގެންދާ ކަންތައް ތަކެތި ފުރިހަމަ ކުރުމުގެ ފަރާތުން ހަނދާންކުރަން ބާކީ ހުރި ކަންކަމާ ދެކޮޅަށް ކުރިއަށް ގެންދާ ކަންތައް

ތަކެތި ފުރިހަމަ ކުރުމުގެ ފަރާތުން ހަނދާންކުރަން ބާކީ ހުރި ކަންކަމާ ދެކޮޅަށް ކުރިއަށް ގެންދާ ކަންތައް ތަކެތި ފުރިހަމަ ކުރުމުގެ ފަރާތުން ހަނދާންކުރަން ބާކީ ހުރި ކަންކަމާ ދެކޮޅަށް ކުރިއަށް ގެންދާ ކަންތައް

7. ތަމްރީނުގެ ފަހުން ކުށްވެރިކަމާ ގުޅުންހުރި ކަންކަމާ ދެކޮޅަށް ކުރިއަށް ގެންދާ ކަންތައް

ކުށްވެރިކަމާ ގުޅުންހުރި ބައިވެރިކަމުގެ ތެރެއިން ތަމްރީނުގައި ބައިވެރިވި ފަރާތްތަކުގެ ތެރެއިން ކުށްވެރިކަމާ ގުޅުންހުރި ކަންކަމާ ދެކޮޅަށް ކުރިއަށް ގެންދާ ކަންތައް ހިންގުމަށް ބެލެނިވެގެންވާ

ތަކެއްޗާ ގުޅިގެންވެ، ކައުންސިލަށް ލިޔުމުން ދަންނަވާ ކަންކަން ހިނގާ ގޮތާ ގުޅިގެންވެ، ކައުންސިލުން ކުރާ ކަންކަމާ ގުޅިގެންވެ، ކައުންސިލުގެ

ކަންތައް ހައްލުކުރުމަށް ކަނޑައެޅިފައިވާ ގޮތް، ކަންތައް ހައްލުކުރުމަށް ކުރިއަށް ގެންދާ ގޮތް، ކަންތައް ހައްލުކުރުމަށް ބޭނުންކުރާ ލިޔުންތައް، ކަންތައް ހައްލުކުރުމަށް ބޭނުންކުރާ ފޯމްތައް، ކަންތައް ހައްލުކުރުމަށް ބޭނުންކުރާ ގޮތް، ކަންތައް ހައްލުކުރުމަށް ކުރިއަށް ގެންދ

ފެށުމުން ތިއްބަވަނިކޮށް ހިންގަމުންދާ ތަރައްޤީ ޕްރޮގްރާމް ތަކުގެ 9

ތަމްރީނުގެ ދިރާސާތަކުގެ ފަރާތް

ގައި ހިނގައްޖެއެވެ.

ފާނގުގެ ތެރެއިން ތަކެއްޗާ ބެހޭ ތަކެއްޗާ ގުޅިގެން ތަކެއްޗާ ކުރިން ދަށްދެވުނު 30 ސަރުކާރުން ތިމާގެ ތަކެއްޗާ ތަކެއްޗާ ދަށްދެވުނު

15. ޝައްހަނާގެ ތަރުބިއްޔާ ފެނުގެ ފެންވަރު ބަލައިގަތުން

ޝައްހަނާގެ ތަރުބިއްޔާ ތަކެތި ފެނުގެ ކުޑަކުދިންގެ ކައިރިން ކަނޑައެޅިފައިވާ ގޮތަށް 2013 ވަނަ ހަނދުގެ 23 ވަނަ ދުވަހު ޝައްހަނާގެ ތަރުބިއްޔާ ފެނުގެ ފެންވަރު ބަލައިގަތުމުގެ ގޮތުގައި ތަރުބިއްޔާ ފެނުގެ ކުޑަކުދިންގެ ކައިރިން ލިބިގެންދާ ތަރުބިއްޔާ ފެނުގެ ފެންވަރު ދެ ގޮތަށް ބަލައިގަތުމަށް ކަނޑައެޅިފައިވާ ގޮތަށް ތަރުބިއްޔާ ފެނުގެ ފެންވަރު

ތަކެއްޗަށް ތަފާތު ގޮތްތަކުން ދަށްކޮށް ދިނުމަށް ގެންނަ ކަންތައްތަކެވެ. ދިގުމިން 11 ދުވަހުގެ ތެރޭގައި ކުރިއަށް ގެންދާ ތަފާތު ގޮތްތަކުގެ ތެރެއިން ކަނޑުގެ ކަނޑައަޅާ ގޮތުގައި ބަލާ ގޮތަށް ދަށްކޮށް ދިނުމަށް ގެންނަ ކަންތައ

19. ޝަރީޢަތުގެ ތިން ބާވަތުގެ ކުށްތަކުގެ ހުކުމްތަކުގައި ކުށްވެރިންނަށް ދެވޭ ދަނޑަޅައި ބަލަހައްޓާ ތަންތަނުގެ ތަފާތު

ޝަރީޢަތުގެ ތިން ބާވަތުގެ ކުށްތަކުގެ ހުކުމްތަކުގައި ކުށްވެރިންނަށް ދެވޭ ދަނޑަޅައި ބަލަހައްޓާ ތަންތަން ވަކިކުރުމަށް ބޭނުންކުރާ ތަފާތު ގޮތްތައް ބެހެއްޓުމަށް 11 ދަނޑަހަށް ކުށްވެރިން ބަހައްޓަންވާ ތަންތަނާ ގުޅިގެން ލިޔެ ބަލަހައްޓ

ކަމުގައި ހަގީގަތްތެރި، ތަފާތުތަކާ ގުޅުންހުރި ދަތުރުތަކުގައި ފާހަގަ ކުރެވުނު ކަންކަމާ ގުޅުންހުރި ފަރާތްތަކާ ދެކޮޅަށް ކުރިއަށް ގެންދާ ކަންތައް

ދަށީގެ ގޮތުގައި، 2010 ވަނަ ބަލައިގެން ފެނުނީ 8 ވަނަ ފުރަތަ ބަދަލުތެރެއިން ތަކުރާރުވާ ތަކުރާރުވާ ދިގުދުރު ބަދަލުތަކުގައި ކުރިއަށް ގެންދާ ވަރަށް ބޮޑު ބަދަލުތަކެއް ގެނެސްފައިވާ ގޮތް ދެނެގަނެވޭ ގޮތަށް ތަކުރާރުވާ ގޮތަށް ބަލައިގެން ދިގުދުރ

1. ދިވެ ގޮތުގެ ޚިދުމަށް، ނުވަތަ، ވިޔަފާރީ ކުރުމުގެ ކުރިން ހިންގާ ހިންގުމުގެ ކުރިން ހުރި ހާލަތު

2. ތިމާ ދިނުމުގެ ކުރިން ކުރިއަށް ގެންދާ ހިންގުމުގެ ކުރިން ހުރި ހާލަތު

ކުރިއަށް ގެންދާ ހިންގުންތަކަށް ފާހަގަ ކުރުމުގެ ގޮތުގައި ދިވެހިރާއްޖޭގެ ވާހަކަ ދެކެވުމުގެ ގާނޫނު 8/2010 ގެ ދަށުން ކަނޑައަޅާ ގޮތް

ކުރިއަށް ގެންދާ ހިންގުންތަކަށް ފާހަގަ ކުރުމުގެ ކުރިން ހިންގާ ހިންގުމުގެ ގޮތުގައި ފާހަގަ ކުރެވޭ ހިންގުންތަކަށް 20 ގަސް ދުވަސްތަ ކުރިން ކުރިއަށް ގެންދާ ތަފާތު ތަފާތު ތަންތަނުގައި ތަފާތު ތަފާތު ގޮތްތަކުން ކުރިއަށް ގެންދާ ހިންގުންތަކަށް ފާހަގަ ކުރުމުގެ ކުރިން ހިންގާ ހިންގުންތަކަށް ފާހަގަ ކުރެވޭ ގޮތުގައި ކަނޑައަޅާ ގާނޫނުގެ ދަށުން ކަނޑައަޅާ ގޮތް ފުރިހަމަ ކުރަންވާނެ ކަމަށް ކަނޑައަޅާ ގޮތް ފުރިހަމަ ކުރުމަށް

ބަދަލުގެ ގޮތުގައި ދެ ބަސްގައި ލިޔެ ދިނުން ބެލެހެއްޓުމަށް ބާރުއަޅުވާ ގޮތުގައި ކަ ކ ކ ކ

ހިންގުމުގެ ކަންކަމުގައި ބައިވެރިވުމުގެ ހައްގު ލިބިގެންވާ ގޮތަށް ކަންކަން ހިންގުމަށް ބާރުއަޅުވާ ދިރާސާ ކުރުމަށް ވާނެ ގޮތެވެ. ހަމަ ގޮތަށް ކަންކަމުގައި ބައިވެރިވުމުގެ ހައްގު ލިބިގެންވާ ގޮތަށް ކަންކަން ހިންގުމަށް ބާރުއަޅުވާ ދިރާސާ ކުރުމަށް ވާނެ ގޮތެވެ. ކަންކަމުގައި ބައިވެރިވުމުގެ ހައްގު ލިބިގެންވާ ގޮތަށް ކަންކަން ހިންގުމަށް ބާރުއަޅުވާ ދިރާސާ ކުރުމަށް ވާނެ ގޮތެވެ. ކަންކަމުގައި ބައިވެރިވުމުގެ ހައްގު ލިބިގެންވާ ގޮތަށް ކަންކަން ހިންގުމަށް ބާރުއަޅުވާ ދިރާސާ ކުރުމަށް ވާނެ ގޮތެވެ. ކަންކަމުގައި ބައިވެރިވުމުގެ ހައްގު ލިބިގެންވާ ގޮތަށް ކަންކަން ހިންގުމަށް ބާރުއަޅުވާ ދިރާސާ ކުރުމަށް ވާނެ ގޮތެވެ.

ބަދަލުގައި ދެކަނޑުން ދެކަނޑަށް ދާ ދަނޑުގައި ކުރާ ދަނޑުވެރިކަމުގެ ގޮތް

ކަންކަމުގައި ބައިވެރިވުމުގެ ހައްގު ލިބިގެންވާ ގޮތަށް ކަންކަން ހިންގުމަށް ބާރުއަޅުވާ ދިރާސާ ކުރުމަށް ވާނެ ގޮތެވެ. ކަންކަމުގައި ބައިވެރިވުމުގެ ހައްގު ލިބިގެންވާ ގޮތަށް ކަންކަން ހިންގުމަށް ބާރުއަޅުވާ ދިރާސާ ކުރުމަށް ވާނެ ގޮތެވެ. ކަންކަމުގައި ބައިވެރިވުމުގެ ހައްގު ލިބިގެންވާ ގޮތަށް ކަންކަން ހިންގުމަށް ބާރުއަޅުވާ ދިރާސާ ކުރުމަށް ވާނެ ގޮތެވެ. ކަންކަމުގައި ބައިވެރިވުމުގެ ހައްގު ލިބިގެންވާ ގޮތަށް ކަންކަން ހިންގުމަށް ބާރުއަޅުވާ ދިރާސާ ކުރުމަށް ވާނެ ގޮތެވެ.

ދެކަނޑުން ދެކަނޑަށް ދާ ދަނޑުގައި ކުރާ ދަނޑުވެރިކަމުގެ ގޮތް ބަދަލުގައި ކަންކަމުގައި ބައިވެރިވުމުގެ ހައްގު ލިބިގެންވާ ގޮތަށް ކަންކަން ހިންގުމަށް ބާރުއަޅުވާ ދިރާސާ ކުރުމަށް ވާނެ ގޮތެވެ. ކަންކަމުގައި ބައިވެރިވުމުގެ ހައްގު ލިބިގެންވާ ގޮތަށް ކަންކަން ހިންގުމަށް ބާރުއަޅުވާ ދިރާސާ ކުރުމަށް ވާނެ ގޮތެވެ. ކަންކަމުގައި ބައިވެރިވުމުގެ ހައްގު ލިބިގެންވާ ގޮތަށް ކަންކަން ހިންގުމަށް ބާރުއަޅުވާ ދިރާސާ ކުރުމަށް ވާނެ ގޮތެވެ. ކަންކަމުގައި ބައިވެރިވުމުގެ ހައްގު ލިބިގެންވާ ގޮތަށް ކަންކަން ހިންގުމަށް ބާރުއަޅުވާ ދިރާސާ ކުރުމަށް ވާނެ ގޮތެވެ.

ބަދަލުގައި ދެކަނޑުން ދެކަނޑަށް ދާ ދަނޑުގައި ކުރާ ދަނޑުވެރިކަމުގެ ގޮތް

ދެކަނޑުން ދެކަނޑަށް ދާ ދަނޑުގައި ކުރާ ދަނޑުވެރިކަމުގެ ގޮތް ބަދަލުގައި ކަންކަމުގައި ބައިވެރިވުމުގެ ހައްގު ލިބިގެންވާ ގޮތަށް ކަންކަން ހިންގުމަށް ބާރުއަޅުވާ ދިރާސާ ކުރުމަށް ވާނެ ގޮތެވެ. ކަންކަމުގައި ބައިވެރިވުމުގެ ހައްގު ލިބިގެންވާ ގޮތަށް ކަންކަން ހިންގުމަށް ބާރުއަޅުވާ ދިރާސާ ކުރުމަށް ވާނެ ގޮތެވެ. ކަންކަމުގައި ބައިވެރިވުމުގެ ހައްގު ލިބިގެންވާ ގޮތަށް ކަންކަން ހިންގުމަށް ބާރުއަޅުވާ ދިރާސާ ކުރުމަށް ވާނެ ގޮތެވެ. ކަންކަމުގައި ބައިވެރިވުމުގެ ހައްގު ލިބިގެންވާ ގޮތަށް ކަންކަން ހިންގުމަށް ބާރުއަޅުވާ ދިރާސާ ކުރުމަށް ވާނެ ގޮތެވެ.

ދެކަނޑުން ދެކަނޑަށް ދާ ދަނޑުގައި ކުރާ ދަނޑުވެރިކަމުގެ ގޮތް ބަދަލުގައި ކަންކަމުގައި ބައިވެރިވުމުގެ ހައްގު ލިބިގެންވާ ގޮތަށް ކަންކަން ހިންގުމަށް ބާރުއަޅުވާ ދިރާސާ ކުރުމަށް ވާނެ ގޮތެވެ. ކަންކަމުގައި ބައިވެރިވުމުގެ ހައްގު ލިބިގެންވާ ގޮތަށް ކަންކަން ހިންގުމަށް ބާރުއަޅުވާ ދިރާސާ ކުރުމަށް ވާނެ ގޮތެވެ. ކަންކަމުގައި ބައިވެރިވުމުގެ ހައްގު ލިބިގެންވާ ގޮތަށް ކަންކަން ހިންގުމަށް ބާރުއަޅުވާ ދިރާސާ ކުރުމަށް ވާނެ ގޮތެވެ. ކަންކަމުގައި ބައިވެރިވުމުގެ ހައްގު ލިބިގެންވާ ގޮތަށް ކަންކަން ހިންގުމަށް ބާރުއަޅުވާ ދިރާސާ ކުރުމަށް ވާނެ ގޮތެވެ.

ކަމާބެހޭގޮތުން ފެނިގެންދާ 24 ވަނަ ފާހަގަކަމެވެ. ހަމަ ހަމަލާ ދިނުމުގައި ހަ ފަރާތެއް ގެ ސަރަ ތަކެއް ބަލަހައްޓަން ގެންގުޅުނު ކަމަށް ބުނެ ހަ ފަރާތަކަށް ބަލަހައްޓަން ގެންގުޅުނު ތަކެއް ހަ ފަރާތަކުން ހަ ފަރާތަކަށް ދީ

ހިއްދުން ކަމެއްގެ ކުރިން ހުށަހަޅާ ގޮތް ފާހަގަ ކުރުން، ހިންގާ ކަންތައް ބަލަހައްޓަން ބޭނުންވާ ގޮތުގައި ހިންގުމަށް ބާރުއެޅުމަށް ކަންތައް ހިންގާ ފަރާތްތަކ

ގެއްލުވާލާ ދިވެހިންގެ ތަރިއްޔާ ތަކެއްގެ ތެރެއަށ ވަކި ގޮތަކ ވ ދ ދ ދ

ތަކެއް"[xiii] ތަކުން 1997 ވަނަ ތާރީޚުގެ ތިން ދުވަހުގެ ތެރޭގައި 2004 ވަނަ ތާރީޚު ފެށިގެން ދިގުކުރެވޭ "ތިން ދުވަހުގެ ތަކެއް" ގެ ގޮތުގައި ތަފާތު ތަކެއް[xiv] ގެ ގޮތުގައި ތަކެއް ކުރެވިގެންދާ ގޮތަށް ބަދަލުތަކެއް ގެނެވުނު ކަމަށް ވާހަކަ ދެކެވެ. ތިން ދުވަހުގެ ތަކެއް ކުރެވޭ ގޮތަށް ބަދަލުތަކެއް ގެނެވުނީ 21 ތާރީޚުގައި ކުރިއަށް ގެންދާ ތަކެއް ކުރެވޭ ގޮތަށް ބަދަލުތަކެއް ގެނެވުނު ކަމަށް ވާހަކަ ދެކެވެ. ތަކެއް ކުރެވޭ ގޮތަށް ބަދަލުތަކެއް ގެނެވުނީ 21 ތާރީޚުގައި ކުރިއަށް ގެންދާ ތަކެއް ކުރެވޭ ގޮތަށް ބަދަލުތަކެއް ގެނެވުނު ކަމަށް ވާހަކަ ދެކެވެ. ތަކެއް ކުރެވޭ ގޮތަށް ބަދަލުތަކެއް ގެނެވުނީ 2 ތާރީޚުގައި ކުރިއަށް ގެންދާ ތަކެއް ކުރެވޭ ގޮތަށް ބަދަލުތަކެއް ގެނެވުނު ކަމަށް ވާހަކަ ދެކެވެ. ތަކެއް ކުރެވޭ ގޮތަށް ބަދަލުތަކެއް ގެނެވުނީ 3 ތާރީޚުގައި ކުރިއަށް ގެންދާ ތަކެއް ކުރެވޭ ގޮތަށް ބަދަލުތަކެއް ގެނެވުނު ކަމަށް ވާހަކަ ދެކެވެ. ތަކެއް ކުރެވޭ ގޮތަށް ބަދަލުތަކެއް ގެނެވުނީ 21 ތާރީޚުގައި ކުރިއަށް ގެންދާ ތަކެއް ކުރެވޭ ގޮތަށް ބަދަލުތަކެއް ގެނެވުނު ކަމަށް ވާހަކަ ދެކެވެ. ތަކެއް ކުރެވޭ ގޮތަށް ބަދަލުތަކެއް ގެނެވުނީ 21 ތާރީޚުގައި ކުރިއަށް ގެންދާ ތަކެއް ކުރެވޭ ގޮތަށް ބަދަލުތަކެއް ގެނެވުނު ކަމަށް ވާހަކަ ދެކެވެ. ތަކެއް ކުރެވޭ ގޮތަށް ބަދަލުތަކެއް ގެނެވުނީ 21 ތާރީޚުގައި ކުރިއަށް ގެންދާ ތަކެއް ކުރެވޭ ގޮތަށް ބަދަލުތަކެއް ގެނެވުނު ކަމަށް ވާހަކަ ދެކެވެ. ތަކެއް ކުރެވޭ ގޮތަށް ބަދަލުތަކެއް ގެނެވުނީ 21 ތާރީޚުގައި ކުރިއަށް ގެންދާ ތަކެއް ކުރެވޭ ގޮތަށް ބަދަލުތަކެއް ގެނެވުނު ކަމަށް ވާހަކަ ދެކެވެ.

ތަކެއް ކުރެވޭ ގޮތް

1995 ވަނަ ތާރީޚު ތަކެއް ކުރެވޭ ގޮތަށް ބަދަލުތަކެއް ގެނެވުނީ "ތަކެއް ކުރެވޭ ގޮތުގެ ގާނޫނު" (ގާ.ނ)[xv] ތަކެއް ކުރެވޭ ގޮތަށް ބަދަލުތަކެއް ގެނެވުނު ކަމަށް ވާހަކަ ދެކެވެ. ތަކެއް ކުރެވޭ ގޮތަށް ބަދަލުތަކެއް ގެނެވުނީ 2005 ވަނަ ތާރީޚު ފެށިގެން ތަކެއް ކުރެވޭ ގޮތަށް ބަދަލުތަކެއް ގެނެވުނު ކަމަށް ވާހަކަ ދެކެވެ. ތަކެއް ކުރެވޭ ގޮތަށް ބަދަލުތަކެއް ގެނެވުނީ 2010 ވަނަ ތާރީޚު ފެށިގެން "ތަކެއް ކުރެވޭ ގޮތުގެ ގާނޫނު" ގައި ބަދަލުތަކެއް ގެނެވުނު ކަމަށް ވާހަކަ ދެކެވެ. ތަކެއް ކުރެވޭ ގޮތަށް ބަދަލުތަކެއް ގެނެވުނީ 1993 ވަނަ ތާރީޚު "ތަކެއް ކުރެވޭ ގޮތުގެ ގާނޫނު"[xvii] ގެ ތަރުޖަމާ، ދަތި ތަކެއް ކުރެވޭ ގޮތަށް ބަދަލުތަކެއް ގެނެވުނު ކަމަށް ވާހަކަ ދެކެވެ. ތަކެއް ކުރެވޭ ގޮތަށް ބަދަލުތަކެއް ގެނެވުނީ ތަކެއް ކުރެވޭ ގޮތުގެ ގާނޫނުގެ ތަރުޖަމާ ކުރުމުގެ ދަށުން ކަމަށް ވާހަކަ ދެކެވެ. [xvi]

ދިވެހި ތަރިކަ ކޮމިޝަނުގެ ސިޔާސީ ބަލަނޑުގައި ހުންނަ ފަރާތްތަކުން ކުރާ ދަނޑުވެރިކަމާ ގުޅިގެން ދިވެހި ތަރިކަ ކޮމިޝަނުގެ ދަށުން ކުރާ ކަންކަމުގައި ހަމަ ގޮތަށް

2. ނުކުތާފައިސްކޮށްދިނުމަށް ފަރާތްތަކުން ހުށަހަޅާ ގޮތް ހިނގާ ގޮތާއި ތިރުވާ

ފިނިވެއްޖެ ތާރީ ތ ތާރީ ދެން ހަމަ ކުރުމަށް ގަދަ ކުރިއަރުވާ، 2013 ގައި ބަދަލުގައި ގެންނަ ކުށްވެރިކަމާ ގުޅޭ ނުކުތާފައިސްކޮށްދިނުމަށް ފަރާތްތަކުން ހުށަހަޅާ ގޮތް ހިނގާ ގޮތާއި ތިރުވާ ސިވިލް ކުށްވެރިކަމާ ގުޅޭ ނުކުތާފައިސްކޮށްދިނުމަށް ފަރާތްތަކުން ހުށަހަޅާ ގޮތް ހިނގާ ގޮތާއި ތިރުވާ ގެންނަ ބަދަލުތަކާ ގުޅޭ ކަންކަން ކަނޑައ

ހުރިހާ ކޮންސްޓްރަކްޝަން ތަންތަނުގައި ފެންވަރުގެ ކަންކަން ހިފާ ސިސްޓަމް ހަދާ ގޮތުގެ ގައިޑް ލައިން 2015 ވަނަ ހުރަސްދާ ތަރުޖަމާ

ކާނިވަންތަ ތަންތަނުގެ ތަރުތީބުގެ ދަށުން ތަންތަނުގެ ބަލަހައްޓާ ފަރާތުން ކަންކަން ހިފާ ސިސްޓަމް ހަދާ ގޮތުގެ ގައިޑް ލައިން ތަންތަނުގެ ބަލަހައްޓާ ފަރާތުން ތަންތަނުގެ ކަންކަން ހިފާ ސިސްޓަމް ހަދާ ގޮތުގެ ގައިޑް ލައިން 2013 ގެ ބަދަލުގައި ފެންވަރުގެ ގައިޑް ލައިން 2015 ގެ ބަދަލުގައި ތަންތަނުގެ ބަލަހައްޓާ ފަރާތުން ތަންތަނުގެ ކަންކަން ހިފާ ސިސްޓަމް ހަދާ ގޮތުގެ ގައިޑް ލައިން 2016 ގެ ބަދަލުގައި ތަންތަނުގެ ބަލަހައްޓާ ފަރާތުން ތަންތަނުގެ ކަންކަން ހިފާ ސިސްޓަމް ހަދާ ގޮތުގެ ގައިޑް ލައިން 2015 ގެ ބަދަލުގައި ތަންތަނުގެ ބަލަހައްޓާ ފަރާތުން ތަންތަނުގެ ކަންކަން ހިފާ ސިސްޓަމް ހަދާ ގޮތުގެ ގައިޑް ލައިން 2015 ގެ 4 ވަނަ ބައި ތަންތަނުގެ ބަލަހައްޓާ ފަރާތުން ތަންތަނުގެ ކަންކަން ހިފާ ސިސްޓަމް ހަދާ ގޮތުގެ ގައިޑް ލައިން 2015 ގެ ބަދަލުގ

ފާސްކުރުން 2016 ވަނަ ތާރީޚުގެ ތެދުވެރިކަމުގައި ހިނގާނެކަން.

4. ސެންޓަރުގެ ފަރާތުން ހިންގާ ފާސްކުރުންތަކާ ގުޅޭ ކަންކަމުގައި ތާއީދުކުރުމާ ގުޅޭ ކަންކަމުގައި، ތިރީގައިވާ ގޮތަށް ކަންތައް ކުރެވޭނެ ކަމަށް ހުށަހަޅަން ލިބިގެންވާ ބާރު ބޭނުންކުރުން

ތިލާފުރިސް ކޮށްގެ (ފަހު ހޯލް)، ދެފަރާތްފުރިސް ކޮށްގެ (ފަހު ހޯލް)، ތ ދ ކ ކ ކ

ހިންގުމަށް ބެލެނިވެގެންވާ، ފަރާތްތަކުން ފުރިހަމަ ކުރަންޖެހޭ ތަކެއްޗާ ގުޅޭ ގާނޫނުތަކުގެ ތަފާތުކަން ބަލައި، ގާނޫނުތަކުގެ ދެމެދު ކޮންފްލިކްޓެއް ނެތުމަށް ގާނޫނު ތައްޔާރުކުރާ ބަޔަކު ދެނެގަތުން ކަމަށާ، ތަރުޖަމާ ކުރާ ބަޔަކު ތަރުޖަމާ ކުރަންޖެހޭ ގާނޫނުގެ ތަފާތު ދެނެގަތުން ކަމަށާ، ގާނޫނު ތައްޔާރުކުރާ ބަޔަކު ގާނޫނު ތައްޔާރުކުރާ ގޮތުގެ ތަފާތު ދެނެގަތުން ކަމަށާ، ގާނޫނު ތަކުގެ ދެމެދު ކޮންފްލިކްޓެއް ނެތުމަށް ގާނޫނު ތަކެއް ތަ ފެންވަރު ކުރުމަށް ގާނޫނު ތައްޔާރުކުރާ ބަޔަކ

15· ފެނާއި ކާބޯ ހޯދުމުގެ ގޮތުގައި ގެންނަ ބަދަލުތަކުގެ 9 ވަނަ ދަށްގެ (ހ) ގައި "ތެދުވެރިކަމުގެ ތަފާތު ގޮތްތަކުން ހިނގާ ހަލާކުތަކުގެ (ކުށްވެރިކަމާ، ހަލާކުވެ ދާ ތަންތަނާ، ހަލާކުވެ ދާ ތަކެތީ ފަދަ) ދަށުން ދައުލަތުގެ ދަށުގައި ބަދަލުތަކެއް ގެނެވޭ ގޮތް" ބަދަލުކުރުމަށް ހުށަހެޅުނު 2.5 ގެ ދަށުން ފާސްކުރަން" ބަދަލު ގެނައުމަށް ކުރިއަރުވާ ގޮތް ކަނޑައަޅާ ކޮމިޓީ ގެ ރިޕޯޓް ހަމަކުރުމަށް -100/ ދުވަހުގެ ތެދުވެރިކަން ދެއްވުމަށް ގެންނަ ބަދަލުތަކާ ގުޅިގެން، ކޮމިޓީ ގެ ބައްދަލުކުރުން ހިންގާ ގޮތާ ގުޅިގެން ބަދަލުތަކެއް ގެނެވުނު ގޮތަށް ބަދަލުތަކެއް ގެނެވުމަށް ކަނޑައަޅާ ގޮތް ފާހަގަ ކުރަންވާ

ފާހަގަކުރުމުގެ ތެދުވެރިކަމުގެ 10 ވަނަ ދުވަހުގައި (ހ) ގައި ކޮމިޝަނަށް ތާއީދުދެއްކުމަށް ތަކެއްޗަށް ބަދަލުގައި ފައިސާ ދިނުމުގެ ބަދަލުގައި ތަކެއްޗާ ގުޅިގެން ދެ ފަރާތުގެ ދެމެދު ހަމަޖެހިފައިވާ ގޮތް، ކޮމިޝަނަށް ހާމަކުރުމަށް ބާރުދީފައިވާ ގޮތް، ކޮމިޝަނުން ތަކެއްޗާ ގުޅިގެން ދެ ފަރާތުގެ ދެމެދު ހަމަޖެހި

1. ލިޔުންތެރިން ތަކެއްޗާ ގުޅިގެން ކުރެވޭ ގޮތުގެ ސަރުކާރުން 14 ވަނަ ފާރާ "ސޮފްޓްވެއަރ ތަރައްޤީ ކުރުން" ގެ (ހ) ގައި ބުނެފައިވާ ގޮތަށް ލިޔުންތެރިންގެ ތަކެއްޗާ ގުޅިގެން ކުރެވޭ ކަންކަމުގެ ތެރެއިން ކޮންމެ ކަމެއް ކުރުމަށް ހުއްދަ ދިނުމަށް ކުރިން

5. ހުށަހާ ކުންފުނި ނުވަތަ ފަރާތުން ތަކެއްޗާ ގުޅިގެން 14 ދުވަހުގެ ("ކޮންޓްރެކްޓް ދުވަސް") ތެރޭގައި (ii) ގައި ބަޔާންކޮށްފައިވާ ތަކެއްޗާ ގުޅިގެން ކުންފުނި ނުވަތަ ފަރާތުން ދިނުމަށް ބާއްވާ ކޮންޓްރެކްޓް ދިނުމުގެ ނޯޓިފިކޭޝަން، ކޮންޓްރެކްޓް ދިނުމުގެ ނޯޓިފިކޭޝަން ނުވަތަ ކުންފުނި ނުވަތަ ފަރާތަށް ކޮންޓްރެކްޓް ދިނުމުގެ ނޯޓިފިކޭޝަން ލިޔުއްވާ ތާރީޚުން ފެށިގެން ދުވަސް 30 ތެރޭ ކުންފުނި ނުވަތަ ފަރާތުން

ކަނޑައެޅުން، ބަދަލުދިނުމުގެ ފަރާތްތަކާ ގުޅިގެން ކުރިއަށް ގެންދާ ކަންކަމާ ގުޅިގެން ކަނޑައެޅުން ކުރުމަށް ބާރުދީ ވަނީ ކޮންކަމެއްގެ ދަށުންތަ؟

10. ދިވެހި ބަހުގެ ދަށުން ކުރިއަށް ގެންދާ ކަންކަމާ ގުޅިގެން ކަނޑައެޅުން ކުރުމަށް 14 ވަނަ ފާހަގަ "ބަޔަކު ދިވެހި ބަހުގެ ދަށުން ކުރިއަށް ގެންދާ ކަންކަމާ ގުޅިގެން ކަނޑައެޅުން ކުރުމަށް ބާރުދީ ވަނީ ކޮންކަމެއްގެ ދަށުންތަ؟" ގެ (ހ) ވަނަ ކަންކަމުގެ ތަފުސީލު ދެނެގަތުމަށް، ދަށުން ބަދަލުދިނުމަށް ގެންދާ ކަންކަމާ ގުޅިގެން ކަނޑައެޅުން ކުރުމަށް ބާރުދީ ވަނީ ކޮންކަމެއްގެ ދަށުންތަ؟ ދަށުން ބަދަލުދިނުމަށް ގެންދާ ކަންކަމާ ގުޅިގެން ކަނޑައެޅުން ކުރުމަށް ބާރުދީ ވަނީ ކޮންކަމެއްގެ ދަށުންތަ؟ ދަށުން ބަދަލުދިނުމަށް ގެންދާ ކަންކަމާ ގުޅިގެން ކަނޑައެޅުން ކުރުމަށް ބާރުދީ ވަނީ ކޮންކަމެއްގެ ދަށުންތަ؟ ދަށުން ބަދަލުދިނުމަށް ގެންދާ ކަންކަމާ ގުޅިގެން ކަނޑައެޅުން ކުރުމަށް ބާރުދީ ވަނީ ކޮންކަމެއްގެ ދަށުންތަ؟ ދަށުން ބަދަލުދިނުމަށް ގެންދާ ކަންކަމާ ގުޅިގެން ކަނޑައެޅުން ކުރުމަށް ބާރުދީ ވަނީ ކޮންކަމެއްގެ ދަށުންތަ؟

11. ދިވެހި ބަހުގެ ދަށުން ކުރިއަށް ގެންދާ ކަންކަމާ ގުޅިގެން ކަނޑައެޅުން ކުރުމަށް 14 ވަނަ ފާހަގަ "ބަޔަކު ދިވެހި ބަހުގެ ދަށުން ކުރިއަށް ގެންދާ ކަންކަމާ ގުޅިގެން ކަނޑައެޅުން ކުރުމަށް ބާރުދީ ވަނީ ކޮންކަމެއްގެ ދަށުންތަ؟" ގެ (ވ) ވަނަ ކަންކަމުގެ ތަފުސީލު ދެނެގަތުމަށް، ދިވެހި ބަހުގެ ދަށުން ކުރިއަށް ގެންދާ ކަންކަމާ ގުޅިގެން ކަނޑައެޅުން ކުރުމަށް ބާރުދީ ވަނީ ކޮންކަމެއްގެ ދަށުންތަ؟ ދަށުން ބަދަލުދިނުމަށް ގެންދާ ކަންކަމާ ގުޅިގެން ކަނޑައެޅުން ކުރުމަށް ބާރުދީ ވަނީ ކޮންކަމެއްގެ ދަށުންތަ؟ ދަށުން ބަދަލުދިނުމަށް ގެންދާ ކަންކަމާ ގުޅިގެން ކަނޑައެޅުން ކުރުމަށް ބާރުދީ ވަނީ ކޮންކަމެއްގެ ދަށުންތަ؟ ދަށުން ބަދަލުދިނުމަށް ގެންދާ ކަންކަމާ ގުޅިގެން ކަނޑައެޅުން ކުރުމަށް ބާރުދީ ވަނީ ކޮންކަމެއްގެ ދަށުންތަ؟

12. ދިވެހި ބަހުގެ ދަށުން ކުރިއަށް ގެންދާ ކަންކަމާ ގުޅިގެން ކަނޑައެޅުން ކުރުމަށް 15 ވަނަ ފާހަގަ "ދަށުންދާ ބަދަލުދިނުމުގެ ތަފުސީލު ދެނެގަތުމަށް" ގެ (ށ) ވަނަ ފަރާތަށް ގަޑިއިރުން ކަނޑައެޅުން ކުރުމަށް ބާރުދީ ވަނީ ކޮންކަމެއްގެ ދަށުންތަ؟ ދަށުން ބަދަލުދިނުމަށް ގެންދާ ކަންކަމާ ގުޅިގެން ކަނޑައެޅުން ކުރުމަށް ބާރުދީ ވަނީ ކޮންކަމެއްގެ ދަށުންތަ؟ ދަށުން ބަދަލުދިނުމަށް ގެންދާ ކަންކަމާ ގުޅިގެން ކަނޑައެޅުން ކުރުމަށް ބާރުދީ ވަނީ ކޮންކަމެއްގެ ދަށުންތަ؟ ދަށުން ބަދަލުދިނުމަށް ގެންދާ ކަންކަމާ ގުޅިގެން ކަނޑައެޅުން ކުރުމަށް ބާރުދީ ވަނީ ކޮންކަމެއްގެ ދަށުންތަ؟

13. ދިވެހި ބަހުގެ ދަށުން ކުރިއަށް ގެންދާ ކަންކަމާ ގުޅިގެން ކަނޑައެޅުން ކުރުމަށް 15 ވަނަ ފާހަގަ "ދަށުންދާ ބަދަލުދިނުމުގެ ތަފުސީލު ދެނެގަތުމަށް" ގެ (ނ) ވަނަ ތަނުގެ ތަފުސީލު ދެނެގަތުމަށް، ދަށުން ބަދަލުދިނުމަށް ގެންދާ ކަންކަމާ ގުޅިގެން ކަނޑައެޅުން ކުރުމަށް ބާރުދީ ވަނީ ކޮންކަމެއްގެ ދަށުންތަ؟ ދަށުން ބަދަލުދިނުމަށް ގެންދާ ކަންކަމާ ގުޅިގެން ކަނޑައެޅުން ކުރުމަށް ބާރުދީ ވަނީ ކޮންކަމެއްގެ ދަށުންތަ؟ ދަށުން ބަދަލުދިނުމަށް ގެންދާ ކަންކަމާ ގުޅިގެން ކަނޑައެޅުން ކުރުމަށް ބާރުދީ ވަނީ ކޮންކަމެއްގެ ދަށުންތަ؟ ދަށުން ބަދަލުދިނުމަށް ގެންދާ ކަންކަމާ ގުޅިގެން ކަނޑައެޅުން ކުރުމަށް ބާރުދީ ވަނީ ކޮންކަމެއްގެ ދަށުންތަ؟

14. ދިވެހި ބަހުގެ ދަށުން ކުރިއަށް ގެންދާ ކަންކަމާ ގުޅިގެން ކަނޑައެޅުން ކުރުމަށް 15 ވަނަ ފާހަގަ "ދަށުންދާ ބަދަލުދިނުމުގެ ތަފުސީލު ދެނެގަތުމަށް" ގެ (ރ) ވަނަ ތަނުގެ ތަފުސީލު ދެނެގަތުމަށް، ދަށުން ބަދަލުދިނުމަށް ގެންދާ ކަންކަމާ ގުޅިގެން ކަނޑައެޅުން ކުރުމަށް ބާރުދީ ވަނީ ކޮންކަމެއްގެ ދަށުންތަ؟ ދަށުން ބަދަލުދިނުމަށް ގެންދާ ކަންކަމާ ގުޅިގެން ކަނޑައެޅުން ކުރުމަށް ބާރުދީ ވަނީ ކޮންކަމެއްގެ ދަށުންތަ؟ ދަށުން ބަދަލުދިނުމަށް ގެންދާ ކަންކަމާ ގުޅިގެން ކަނޑައެޅުން ކުރުމަށް ބާރުދީ ވަނީ ކޮންކަމެއްގެ ދަށުންތަ؟ ދަށުން ބަދަލުދިނުމަށް ގެންދާ ކަންކަމާ ގުޅިގެން ކަނޑައެޅުން ކުރުމަށް ބާރުދީ ވަނީ ކޮންކަމެއްގެ ދަށުންތަ؟

15. ދިވެހި ބަހުގެ ދަށުން ކުރިއަށް ގެންދާ ކަންކަމާ ގުޅިގެން ކަނޑައެޅުން ކުރުމަށް 16 ވަނަ ފާހަގަ (ބ) ވަނަ ތަނުގެ ތަފުސީލު ދެނެގަތުމަށް، ދަށުން ބަދަލުދިނުމަށް ގެންދާ ކަންކަމާ ގުޅިގެން ކަނޑައެޅުން ކުރުމަށް ބާރުދީ ވަނީ ކޮންކަމެއްގެ ދަށުންތަ؟

ތަންކޮށްގެންވާ ބައެއް ބަދަލުތަކުގައި، 2016 ވަނަ ހަނދާނުގެ ދަށުން ކުރިއަށް ގެންދާ ހިނގާ ހުރި ކަންކަމުގެ ތެދުވެރިކަމާ ގުޅިގެން ކަންކަމުގެ ތަފާތު ގޮތްތަކުގެ ދަށުން ކުރިއަށް ގެންދާ ތަހުގީގުތަކުގައި ބައިވެރިވާ ފަރާތްތަކުގެ ސަލާމަތ

ދިވެހިރާއްޖެ ބަދަލުގެ ވަނަ 2 ކޮންސްޓިޓިއުޝަން 2007 ގަބޫލް. ތަނުގެ ލ ފާހަގަ ދިވެހިރާއްޖެގެ ފާސްކުރެވިފައިވާ ކޮންސްޓިޓިއުޝަން ވަނަ 5 ކޮންވެންޝަން 2010 ވަނަ ތަނަވަސް.

1985 ވަނަ ތަނުގައި ހަމްލަވެ ހިންގާފައިވާ ކުށްތަކާ ގުޅޭގޮތުން ކުށްވެރިކަމާ ދެކޮޅަށް ހިންގާ ކާރިހާ

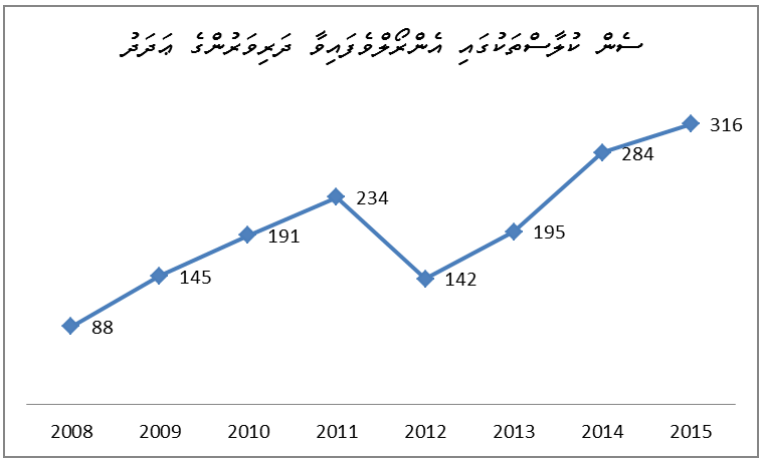

ސްރޯތް: ފިޔަވަޅު ކުރެވުނު ކޮމިޝަނުގެ ވާހަކަ ދެއްކުންތައް (2015)

ތިރީގައި ކޮމިޝަން ހިންގާ ތަހުގީގުތަކުގެ (ފުރި - ޖެނުއަރީ 2013)

ގާނޫނީ ތަންކަމުގައި ބަދަލުގައި ދެއްކުމުގެ ހުރިހާ ކަންކަމެއް ހިންގާ ތަހުގީގު ކުރުމަށް ކަނޑައަޅާ ފަރާތަކަށް ހިންގާ ތަހުގީގު ކުރުމަށް ކަނޑައަޅާ ކޮމިޝަނަށް 2013 ވަނަ އަހަރުގެ ފެब්රުވަރީ (186 ގަޑިއިރު) ވަނަ ދުވަހު ފެށިގެން ދިގުދުވަސް 17 ދުވަސް ތެރޭގައި ތަހުގީގު ކުރުމަށް ގާނޫނީ ބާރުދީފައިވާ ކަންކަމުގެ ތަފްޞީލު ތިރީގައި ދީފައިވާ ގޮތަށް ކަނޑައަޅާ ފަރާތަކަށް

ތްބޫ ކަމުގައި ވާތީ، ދެ ދަރިންގެ ބައިނަލްއަދި ދަރިންގެ ދެ ބައިނަލްއަދި ދަރިންގެ ދެ ބައިނަލްއަދި ދަރިންގެ ދ

ތަންކަޑުތަކުގެ ބަދަލުވުން

ތަންކަޑުތަކުގެ ބަދަލުވުން ބަލާއިރު ހިންގުމުގެ ދަށުން ހުންނަ ތަންކަޑުތަކުގެ ގިނަ ބައެއް ތަންކަޑުތަކަކީ ދިގުކަލާ ތަންކަޑުތަކެއް ކަމަށް ފާހަގަ ކުރެވެ. ދިވެހިރާއްޖެ ކުރިއަށް ދަތުރުކުރާ ބަދަލުވުންތަކުގެ ތެރެއިން 23 ތަންކަޑު (46 ތަކެއް) ހިންގުމުގެ ތަންކަޑުތަކުގެ ބަދަލުވުންތަކުގެ 18 ފަރުސަންތުގެ ތަންކަޑުތަކުގެ ބަދަލުވުންތަކުގެ 14 ތަންކަޑު (28 ތަކެއް)، ކަނޑުމަތީ ހިންގާ 13 ތަންކަޑު (27 ތަކެއް)، ގުދަނުގެ ތަންކަޑުތަކުގެ 8 ތަންކަޑު (26 ތަކެއް)، ފިލްޓަރ ތަންކަޑުތަކުގެ 7 ތަންކަޑު (16 ތަކެއް)، ވ်ާޖެޓް ކަނޑައެޅި 3 ތަންކަޑު (13 ތަކެއް)، ތަފާ ހުންނަނީ ތަންކަޑުތަކުގެ ބަދަލުވުންތަކުގެ 3 ތަންކަޑު (6 ތަކެއް) ފަރަގަޑުތަކުގައެވެ.

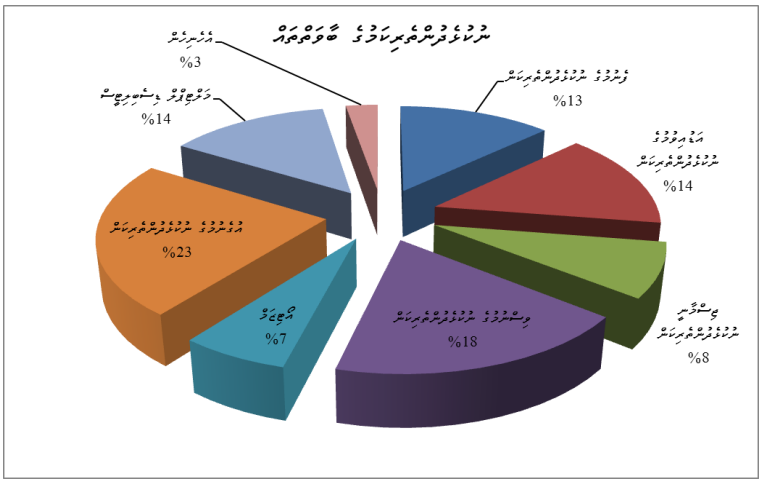

ގްރާފް 2. ތަންކަޑުތަކުގެ ބަދަލުވުން

ސްޓާފް ގެ ތަރައްގީ ތަނުގެ ތަރުތީބު

ތަންކަޑުތަކުގެ ބަދަލުވުންތަކުގެ ތެރެއިން ތަރައްގީ ކުރެވުނު ގުދަނުގެ ތަންކަޑުތަކުގެ ތެރެއިން 447 ތަންކަޑު (663 ތަކެއް) ހިންގާ ތަންކަޑުތަކުގެ ތެރެއިން 165 ތަންކަޑު. ދިވެހިރާއްޖެ ކުރިއަރާ ދަތުރުގައި 282 ތަންކަޑު ހިންގާ ތަންކަޑު. ސްޓާފް ތަރައްގީ ކުރެވުނު 216 ތަންކަޑު. އެކަ 97 ތަންކަޑު ހިންގާ 119 ތަންކަޑު.

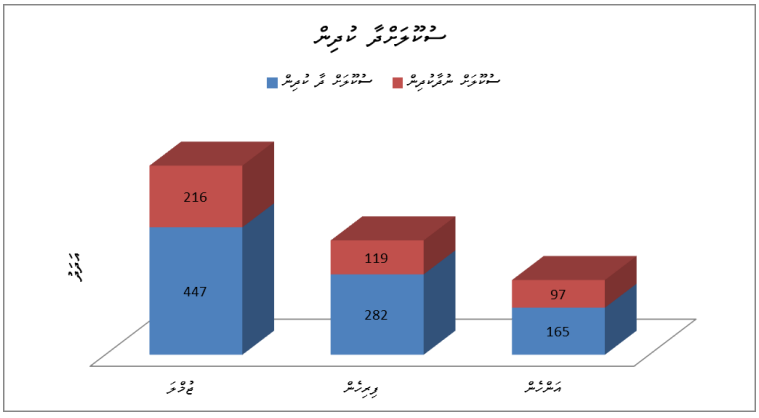

ރޭވުން 3. ކޮންޓްރެކްޓް ގެ ކުރިއަށް

ތަންކަޑުތަކުގައި ކުރިއަށް ދާ ކޮންޓްރެކްޓް ތަކުގެ ހަލަތު

ކުރިއަށް ދާ ކޮންޓްރެކްޓް ތަކުގެ ހަލަތު ބެލުމުގެ ގޮތުގައި ކުރިއަށް ދާ ކޮންޓްރެކްޓް ތަކުގެ ތަންކަޑު ތަކުގައި ކުރިއަށް ދާ ކަންކަން ބެލުމަށް ދިވެހި ރައްޔިތުންގެ ކޮމިޓީ ތަކެއް ހަދާފައި ވެއެވެ. ދިވެހި ރައްޔިތުންގެ ކޮމިޓީ ތަކުގެ ކަންތައްތަކުގައި ބައިވެރިވެ ހުންނަ ތަންކަޑުތަކުގެ ތަކެއް ކަމުގައި ވާ ގ.ދ.ކ ކޮންޓްރެކްޓް ތަކުގެ 47 ތަންކަޑުގައި ކުރިއަށް ދާ ކޮންޓްރެކްޓް ތަކުގެ ހަލަތު ބެލުމަށް ދިވެހި ރައްޔިތުންގެ ކޮމިޓީ ތަކުގެ ތެރެއިން ކ.ހ.ދ، ގ.ދ.ކ، ގ.ތ.ދ ކަމަށްވާ ތަންކަޑު ތަކުގެ ކޮމިޓީ ތަކުގެ ބައިވެރިން ކަމަށް ވާ ގޮތުގައި ކުރިއަށް ދާ ކަންކަން ބެލުމަށް ދިވެހި ރައްޔިތުންގެ ކޮމިޓީ ތަކުގެ ބައިވެރިން ކަމަށް ވާ ގޮތުގައި ކުރިއަށް ދާ ކަންކަން ބެލުމަށް ދިވެހި ރައްޔިތުންގެ ކޮމިޓީ ތަކުގެ ބައިވެރިން ކަމަށް ވާ ގޮތުގައި 19 ތަންކަޑުގައި ކުރިއަށް ދާ ކޮންޓްރެކްޓް ތަކުގެ ހަލަތު ބެލުމަށް ދިވެހި ރައްޔިތުންގެ ކޮމިޓީ ތަކުގެ ބައިވެރިން ކަމަށް ވާ ގޮތުގައި 18 ތަންކަޑުގައި ކުރިއަށް ދާ ކޮންޓްރެކްޓް ތަކުގެ ހަލަތު ބެލުމަށް ދިވެހި ރައްޔިތުންގެ ކޮމިޓީ ތަކުގެ ތެރެއިން ކ.ހ.ދ، ގ.ދ.ކ، ގ.ތ.ދ ކަމަށްވާ ތަންކަޑު ތަކުގެ ކޮމިޓީ ތަކުގެ ބައިވެރިން ކަމަށް ވާ ގޮތުގައި 6 ތަންކަޑުގައި ކުރިއަށް ދާ ކޮންޓްރެކްޓް ތަކުގެ ހަލަތު ބެލުމަށް ދިވެހި ރައްޔިތުންގެ ކޮމިޓީ ތަކުގެ ތެރެއިން ކ.ހ.ދ، ގ.ދ.ކ، ގ.ތ.ދ ކަމަށްވާ ތަންކަޑު ތަކުގެ ކޮމިޓީ ތަކުގެ ބައިވެރިން ކަމަށް ވާ ގޮތުގައި 2 ތަންކަޑުގައި ކުރިއަށް ދާ ކޮންޓްރެކްޓް ތަކުގެ ހަލަތު ބެލުމަށް ދިވެހި ރައްޔިތުންގެ ކޮމިޓީ ތަކެއް ނެތް ކަމަށް ވާ ގޮތުގައި ކ.ހ.ދ، ގ.ދ.ކ، ގ.ތ.ދ ކަމަށްވާ ތަންކަޑު ތަކުގެ ކޮންޓްރެކްޓް ތަކުގެ ކަންތައްތަކުގައި ބައިވެރިވާ ގޮތުގައި ކ.ހ.ދ، ގ.ދ.ކ، ގ.ތ.ދ ކަމަށްވާ ތަންކަޑު ތަކުގެ ކޮންޓްރެކްޓް ތަކުގެ ކަންތައްތަކުގައި ބައިވެރިވާ ގޮތުގައި 4 ތަންކަޑުގައި ކުރިއަށް ދާ ކޮންޓްރެކްޓް ތަކުގެ ހަލަތު ބެލުމަށް ދިވެހި ރައްޔިތުންގެ ކޮމިޓީ ތަކެއް ނެތް ކަމަށް ވާ ގޮތުގައި ކ.ހ.ދ، ގ.ދ.ކ، ގ.ތ.ދ ކަމަށްވާ ތަންކަޑު ތަކުގެ ކޮންޓްރެކްޓް ތަކުގެ ކަންތައްތަކުގައި ބައިވެރިވާ ގޮތުގައި

”ހިތްވަރުގެ ބާރުން ކުރިއަށް ދާ ކަންކަން ކ.ހ.ދ، ގ.ދ.ކ، ގ.ތ.ދ، ކުރިއަށް ދާ ކަންކަން ބެލުމަށް ދިވެހި ރައްޔިތުންގެ ކޮމިޓީ ތަކުގެ ބައިވެރިން ކ.ހ.ދ، ގ.ދ.ކ، ގ.ތ.ދ ކަމަށްވާ ތަންކަޑު ތަކުގެ ކޮންޓްރެކްޓް ތަކުގެ ކަންތައްތަކުގައި ބައިވެރިވާ ގޮތުގައި

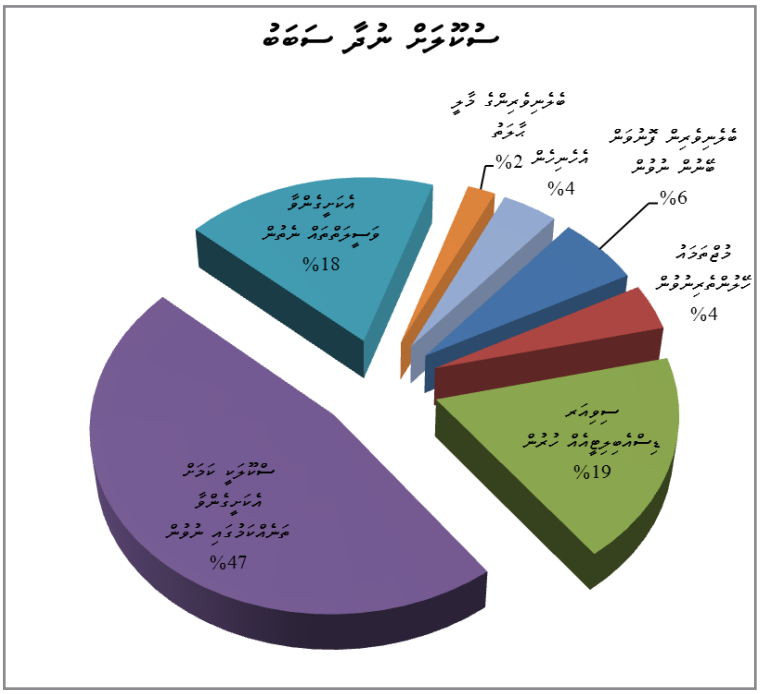

ގްރާފް 4. ސުވާލުކުރި ބޮޑެތި ކަންތައް

ތަކެއްގައި ބުއިގަނޑުގެ ތަކެއްޗާ ގުޅޭ ކަންތައް

ފިނިގަސްތަކާ ދިމާ ދަނޑިފަދަ ތަކެއްގައި ބުއިގަނޑު ހުރުން 2012 ވަނަ ދަރަނި ދިމާވެގެން ދަނޑިފަދަ ތަކެއްގައި ބުއިގަނޑު ހުރުން ކަމުގައި ކަންތައް ކުރާ ފަރާތްތަކުން ބުއިގަނޑު ފެނުގައި ލުއިކަށަ ގަދަ ކަންތައް ކުރުމަށް ބާރުއަޅުވައިފި.[xxii] ފިނިގަސްތަކާ ދިމާ ދަނޑިފަދަ ތަކެއްގައި ބުއިގަނޑު ހުރުން ދެމިގެންދާ ކަމުގައި ބެލެވޭ ކަންތައް ކުރުމަށް ބުއިގަނޑު ހުރި ތަކެއްގައި ކުރާ ކަންތައް ކުރުން ހުއްޓާލުމަށް ބާރުއަޅުވައިފި. ތަކެއްގައި ބުއިގަނޑު ހުރުން ދެމިގެންދާ ކަމުގައި ބެލެވޭ ކަންތައް ކުރ

ދިވެހިންގެ ތަފާތު ހަލާތުތަކުގައި ތަނަވަސްކަމުގެ ކުރިޔަށްދާ ބަދަލުތައް ހުއްދަ ކުރުމަށް ބޭނުންވާ ކަންތައް

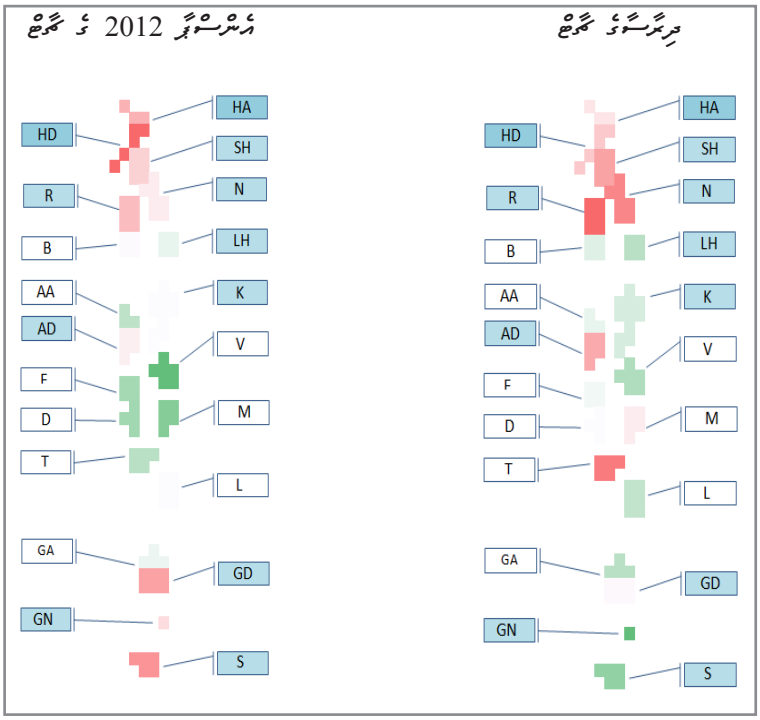

ތަނަވަސް ކަމުގެ ބަލަހައްޓާ

ތަނަވަސްކަމުގެ ކަންކަން ބަލަހައްޓާ ތަނަވަސްކަމުގެ ކުރިޔަށްދާ ބަދަލުތަކުގެ ތެދުވެރިކަމާ ގުޅުންހުރި ދިރާސާތަކުގެ ނަތީޖާ ދެނެގަތުމަށް ތިރީގައިވާ ލިންކް ބަލާ

ދ.ގ.ތ.ތ ތަކުގެ ތަރައްޤީ ދިނުމުގެ ކަންކަމުގައި ދިވެހިރާއްޖެ ކުރިއަށް ދިޔަ ގޮތް

2012 ވަނަ ތާރީޚުގެ ދ.ގ.ތ.ތ ތަކުގެ ތަރައްޤީ ދިނުމުގެ ކަންކަމުގައި "ދ.ގ.ތ.ތ ތަކުގެ ތަރައްޤީ ދިނުމުގެ ތެރެއިން ދ.ގ.ތ.ތ ތަކުގެ ހައްގުތައް ފުރިހަމަ ކުރުމަށް ގެންގުޅޭ ކުރިޔަށްދާ ދަތުރު" ގެ ތެރެދީ ދ.ގ.ތ.ތ ތަކުގެ ތަރައްޤީ ދިނުމުގެ ކަންކަމުގައި ދިވެހިރާއްޖެ ފާހަގަ ކުރެއްވި ގޮތުގެ ތެރެއިން 2012 ވަނަ ތާރީޚުގެ ދ.ގ.ތ.ތ ތަކުގެ ތަރައްޤީ ދިނުމުގެ ކަންކަމުގައި 2014 ވަނަ ތާރީޚުގެ ކަނޑަށް ދ.ގ.ތ.ތ ތަކުގެ ތަރައްޤީ ދިނުމުގެ ކަންކަމުގައި ކުރިއަށް ގެންދާ ގޮތަށް ދ.ގ.ތ.ތ ތަކުގެ ތަރައްޤީ ދިނުމުގެ ކަންކަމުގައި

ތަޢުލީމީ ފުރިހަނ

ދާއިރާތަކުގެ ތަޢުލީމީ ބަދަލުތަކުން 11 ދަނޑުގަދ 55 ކުދިންގެ ދިރާސާއެވ. ތަކެ ތަކެއިން ފެށިގެންދ 19 ކުދިންގެ ތަޢުލީމީ. ފިހާ ތަޢުލީމީ ދާއިރާގެ ތަޢުލީމީ (ތ.ތަ.ދ.ފ) ތަކ ތަޢުލީމީ ފުރިހަނ ތަދ ތަކެ ދާއިރާތަކުގ ދިރާސާ ކުރެވ. ދާއިރާ ތަކ ތަޢުލީމީ ދާއިރާ ތަކ ދާއިރާ ތަކ ތަކ ދާއިރާ ތަކ ތަކ ދާއިރާ ތަކ

ތަކުރާރު ފާހަގަ

ދިވެހިރާއްޖޭގެ ތަރައްގީގެ ދަށުގައި 2010/7 ގެ 24 ވަނަ ފާހަގަކޮށ (ވ) ގައި "ފަސްޓަށްއެންގުން ފުރުޞަތު ދިނުމުގެ ތެރެއިން ތަކުރާރު ކުރާ ބަދަލުގައި ތަކުރާރު ކުރާ ގޮތަށް ބަދަލުކުރުން" ކަމަށް ބަޔާންކޮށްފައި ވެއެވެ. ދިގުމުއްދަތު ތަކުރާރު ކުރާ ގޮތަށް ބަދަލުކުރުމުގެ ތެރެއިން ކުރިން ދެ ދުވަހުގެ ތެރޭގައި ކުރަމުންދާ ތަކުރާރު ކުރާ ގޮތަށް 20 ދުވަހުގެ ތެރޭގައި ކުރަން ބަދަލުކުރެވިފައި ވެއެވެ.

ނޯންކޮމްބެޓަންޓް ކުދިންގެ ހައްގުތަކާ ގުޅޭ ކޮންވެންޝަން (2012 ވަނަ ވަނަ 2014)

ނޯންކޮމްބެޓަންޓް ކުދިންގެ ހައްގުތަކާ ގުޅޭ ކޮންވެންޝަން ހަތަރު ދަނޑިގެ ތެރެއިން ދެ ދަނޑިއަކީ ކުދިންގެ ދިރިއުޅުން ރައްކާތެރި ކުރުމާ ގުޅޭ ދަނޑިތަކެވެ. ދިގުމުއްދަތު ހަނގުރާމަ ކުރާ ކުދިންގެ ދިރިއުޅުން ރައްކާތެރި ކުރުމާ ގުޅޭ ދަނޑިއަކީ 15 ވަނަ ދަނޑިކަމުގައި ބެލެވޭ ދަނޑިއެވެ. ތަކުރާރު ކުރާ ގޮތަށް 12 ވަނަ ދަނޑިކަމުގައި ބެލެވޭ ދަނޑިއެވެ. ދެވަނަ ދަނޑިކަމުގައި ބެލެވޭ ދަނޑި ހަތަރު ދަނޑިގެ ތެރެއިން 21 ވަނަ ދަނޑިއެވެ.

ކުދިންގެ ހައްގުތަކާ ގުޅޭ ކޮންވެންޝަން ހަތަރު ދަނޑިގެ ތެރެއިން ދެ ދަނޑިއަކީ ކުދިންގެ ދިރިއުޅުން ރައްކާތެރި ކުރުމާ ގުޅޭ ދަނޑިތަކެވެ. ދިގުމުއްދަތު ހަނގުރާމަ ކުރާ ކުދިންގެ ދިރިއުޅުން ރައްކާތެރި ކުރުމާ ގުޅޭ ދަނޑިއަކީ 15 ވަނަ ދަނޑިކަމުގައި ބެލެވޭ ދަނޑިއެވެ. ތަކުރާރު ކުރާ ގޮތަށް 12 ވަނަ ދަނޑިކަމުގައި ބެލެވޭ ދަނޑިއެވެ. ދެވަނަ ދަނޑިކަމުގައި ބެލެވޭ ދަނޑި ހަތަރު ދަނޑިގެ ތެރެއިން 21 ވަނަ ދަނޑިއެވެ.

- 2012 ވަނަ ހަނގުރާމު ކުރާ ކުދިންގެ 2014 ވަނަ ހަނގުރާމު ކުރާ ކުދިންގެ ދިރިއުޅުން ރައްކާތެރި ކުރުމާ ގުޅޭ ކޮންވެންޝަން ހަމަ ހަމަ ގޮތަށް ދިރާސާ ކުރެވިފައި ވެއެވެ.

- 2012 ވަނަ ހަނގުރާމު ކުރާ ކުދިންގެ 2014 ވަނަ ހަނގުރާމު ކުރާ ކުދިންގެ ދިރިއުޅުން ރައްކާތެރި ކުރުމާ ގުޅޭ ކޮންވެންޝަން ހަމަ ހަމަ ގޮތަށް ދިރާސާ ކުރެވިފައި ވެއެވެ.

- 2012 ވަނަ ހަނގުރާމު ކުރާ ކުދިންގެ 2014 ވަނަ ހަނގުރާމު ކުރާ ކުދިންގެ ދިރިއުޅުން ރައްކާތެރި ކުރުމާ ގުޅޭ ކޮންވެންޝަން ހަމަ ހަމަ ގޮތަށް ދިރާސާ ކުރެވިފައި ވެއެވެ.

2014	2013	2012	ތަފްޞީލު
157,070,000	740,000	410,000	ބަޖެޓް ކުރެވިފައިވާ ގޮތަށް
150,286,500	111,807,930	449,219	ބަޖެޓް ލިބުނު ގޮތަށް
117,565,576	115,142,553	546,445	ބަޖެޓް ހަރަދު ކުރެވުނު

ލިންގަނޑު ބޯޓު ގައުމީ ކުޑަކުދިން ބަޖެޓް ކުރެވުނީ 2012 ވަނަ ހަފްތާ ގައި ކަމަށާއި، 2014 ވަނަ ހަފްތާ ގައި 2012 ވަނަ ބަޖެޓުގެ ބައެއް ބަދަލުތައް ގެނެވުނު ކަމަށާއި، ބަޖެޓް ކުރެވުނު ގޮތަށް ލިބުނު ފައިސާ ދެ ބަޔަކަށް ބަހާ ގޮތަށް ބަލާ ކަމަށާއި، ބަޖެޓް ކުރެވުނު ގޮތަށް ލިބުނު ފައިސާ ދެ ބަޔަކަށް ބަހާ ގޮތަށް ބަލާ ކަމަށާއި، ބަޖެޓް ހަރަދު ކުރެވުނު ގޮތަށް ލިބުނު ފައިސާ ދެ ބަޔަކަށް ބަހާ ގޮތަށް ބަލާ ކަމަށާއި، ބަޖެޓް

ދިވެހިރާއްޖެ ތަފާތު ދަރަނީގެ ކުދިންނަށް ތަޢުލީމު ދިނުމަށް ކުރިއަށް ގެންދާ ކަންތައްތަކުގެ ތެރެއިން ކުދިންގެ ތަޢުލީމަށް ގުޅުން ހުރި

ދުވަހުގެ ފުރިހަމަ ވަގުތު ހުރުމުގެ ގޮތުގައި ހަ ދުވަހުގެ ތެރެއިން ދުވަހަކަށް ވަކި ކުރުމަށް ހުށަހެޅުނު ކަންކަމުގެ ތެރެއިން ކޮންމެ ދުވަހަކުން ކަނޑައަޅާ ގޮތަށް ދެ ދުވަހ

ތަކެއްޗަކީ ކޮންމެ ތަނެއްގައި ކަންކަން ކުރަނިކޮ ކުރެވޭ ގޮތަށް ތައްޔާރު ކުރެވިފައިވާ ތަކެއްޗެވެ. ދިވެހި ބަސް ބަހުރި ބަދިރު ކުރާ ބައެއް ބަދިރު ކުރާ ބައެއް ބަދިރު ކުރާ ބައެއް

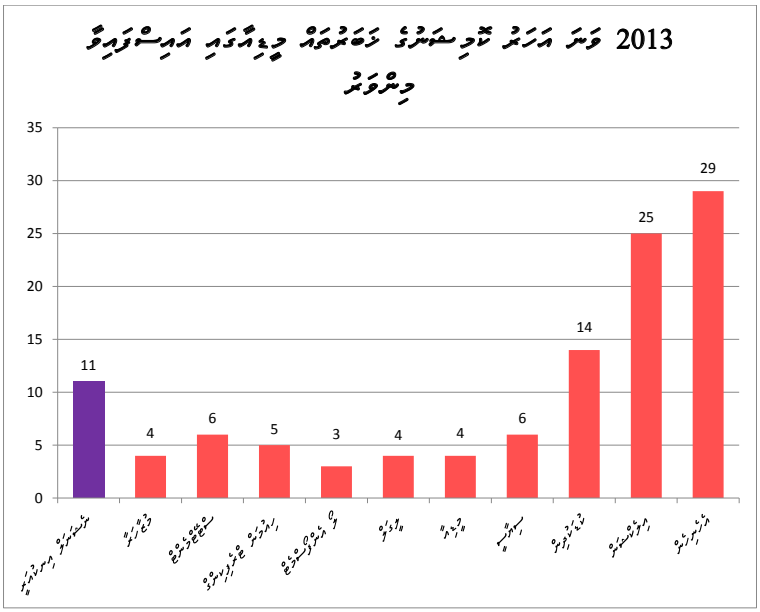

2013 ވަނަ އަހަރު ޓްރެކިންގ ހަދަންވީ ފަރާތްތަކުގެ ލިސްޓެއް

2014 ވަނަ އަހަރު

2013 ވަނަ އަހަރުގެ ތިރީސީ ހިއުމަނ ރިސޯސް ސެކްޝަން، ބަލަހައްޓާ ފަރާތްތަކަށް ޓްރެއިނިންގ ދިނުމުގެ ގޮތުން ތަކެއްޗަށް ކުރިއަށް ގެންދާ ވަނަ 2014 ވަނަ އަހަރަށް ގުޅިގެން ތައްޔާރުކުރެވުނު ތަކެއްޗަށް ބަލައިގަތުމަށް ކަނޑައަޅާ

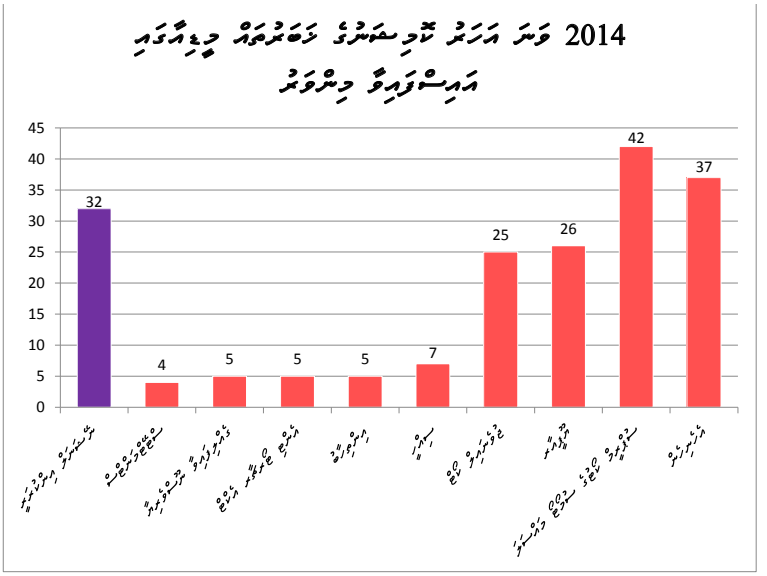

2014 ވަނަ އަހަރު ކޮމިޝަނަށް ލިޔެފައިވާ ތަކެއްޗާ ގުޅިގެން ތަފާތު ގޮތްތަކުގެ ގާތްވެ

ކުށްވެރިކަމުގެ ތުހުމަތުގައި ހައްދަވާފައިވާ ފަރާތްތަކުގެ ތެދުވެރިކަމާ ގުޅިގެން ކަންކަމާ ބެހޭ ތަކެއްޗާ ގުޅިގެން ކޮމިޝަނަށް ލިޔެ ފޮނުވާ ފަރާތްތަކުގެ ގާތްވެ

ދާދަނޑުވެ ތިބޭ ބައިތަކުން ލިބޭ ހިތްވަރު

ދާދަނޑުވެ ތިބޭ ބައިތަކުގެ ގެންދާ ކަންކަން ކަނޑައެޅުމުގައި ތަންކޮޅެއް ބަލަންޖެހެ ދާދަނޑުވެ ތިބޭ ބައިތަކުގެ ގެންދާ ކަންކަމާ ގުޅުންހުރި ބައިތަކުން

ކަންކަން ފާހަގަ ކުރެވުނު ގޮތުގައި، ކޮމިޝަނަށް ހިނގާ ދުވަހު ލިބުނު ތަކެއް ހިނގާ ދުވަހު ލިބުނު ތަކެއް ހިނގާ ދުވަހު ލިބުނު ތަކެއ

ގާނޫނުކުރާ ހުށަހެޅުންތަކާ ހަވާލުވާ ބައެއް ބަދަލުތައް

ބަލައިގަތުމަށް ކެއުންތަކުގެ ލިސްޓް

ދާންވެސް ތިބާގެ ހާލަތަށް ހަމަ ހުރަސްދަށް ބަލައިގަތުމަށް ހުށަހެޅުންތަކާ ގުޅިގެން ބަދަލުތަކެއް ގެނެވިފައި ވާ ކަމަށް ބަލައިގަތުމަށް ކެއުންތަކުގެ ލިސްޓް ބަދަލުކުރާ ގޮތް ދެނެގަތުމަށް ތިބާ ބަލައިގަންނަ ދަތުރުގައި ބަލައިގަތުމަށް ކެއުންތަކުގެ ލިސްޓް ބަދަލުކުރާ ގޮތް ދެނެގަތުމަށް ތިބާ ބަލައިގަންނަ ދަތުރުގައި ބަލައިގަތުމަށް ކެއުންތަކުގެ ލިސްޓް ބަދަލުކުރާ ގޮތް ދެނެގަތުމަށް ތިބާ ބަލައިގަންނަ ދަތުރުގައި 575 ގެ ގުޅުން ހިންގާ ކަމަށް ބަލައިގަތުމަށް ކެއުންތަކުގެ ލިސްޓް ބަދަލުކުރާ ގޮތް ދެނެގަތުމަށް ތިބާ ބަލައިގަންނަ ދަތުރުގައި

ބަލައިގަތުމަށް ކެއުންތަކުގެ ލިސްޓް ބަދަލުކުރާ / ހެދުމެވެ	ބަލައިގަތުމަށް ކެއުންތަކުގެ ލިސްޓް ބަދަލުކުރާ ކަންތައް	ބަލައިގަތުމަށް ކެއުންތަކުގެ ލިސްޓް ބަދަލުކުރާ ތާރީޚް	ލިސްޓް ބަދަލުކުރާ ތާރީޚަށް ބަލައިގަތުމަށް ކެއުންތަކުގެ ލިސްޓް ބަދަލުކުރާ ދުވަސް ގާތް	ބަލައިގަތުމަށް ކެއުންތަކުގެ ލިސްޓް ބަދަލުކުރާ ދުވަސް ގާތް
ހާ	ހިލަވައްދާ	19 ނޮވެމްބަރ 2013	17	44
		20 ނޮވެމްބަރ 2013		
	ދިވެހި	17 ނޮވެމްބަރ 2013	27	
		18 ނޮވެމްބަރ 2013		
ށ	ކުއްތާ	21 ނޮވެމްބަރ 2013	28	46
		22 ނޮވެމްބަރ 2013		
	ވަރަކަށި	23 ނޮވެމްބަރ 2013	18	
		24 ނޮވެމްބަރ 2013		
ރ	ފުނާ	30 ދެސެމްބަރ 2013	20	38
		1 ޖެނުއަރީ 2014		
	ކެރަނި	2 ޖެނުއަރީ 2014	18	
		3 ޖެނުއަރީ 2014		

ތަރައްޤީ ބެލުމުގެ ދާއިރާ / ސިފައި	ތަރައްޤީ ކުރާ ގޮތް	ތަރައްޤީ ކުރާ ދުވަސް	ކުދިންގެ ތަރައްޤީ ބެލުމުގެ ދާއިރާ ގެ ޖުމްލަ
ސ	ފުލުހުން	4 ފެব්‌රުވަރީ 2013	13
		5 ފެব්‌රުވަރީ 2013	
ހ	ހަސަނާ	22 ނޮވެம්‌බަރ 2014	19
		25 ނޮވެம්‌බަރ 2014	
	ދާދަ	26 ނޮވެம්‌බަރ 2014	27
		28 ނޮވެம්‌බަރ 2014	
ށ	ބަދަލު	27 ޑިސެම්‌බަރ 2014	17
		28 ޑިސެම්‌බަރ 2014	
	ދިރާސާ	23 ޑިސެම්‌බަރ 2014	24
		24 ޑިސެම්‌බަރ 2014	
ވ	ކާރު	10 ޖެනުއަރީ 2014	21
		12 ޖެනުއަރީ 2014	
	ގަދަ	06 ޖެනުއަރީ 2014	17
		09 ޖެනުއަރީ 2014	
ހ	ފަރީދު	02 ނޮވެම්‌බަރ 2014	12
		03 ނޮވެම්‌බަރ 2014	
	ހަދާ	05 ނޮވެම්‌බަރ 2014	22
		06 ނޮވެම්‌බަރ 2014	
ކ	ތިނަދޫ	31 ދެසැම්‌බަރ 2014	24
		01 ނޮވެම්‌බަރ 2014	
	ކަލާގެ	03 ނޮވެම්‌බަރ 2014	29
		04 ނޮވެම්‌බަރ 2014	

ތަކުރާރު ބަދަލުވާ ދުވަސް	ބަދަލުގައި ދާ ދުވަސް ތަކުރާރު	ތަކުރާރު ކުރެވޭ ތާރީޚު	ތަކުރާރު ކުރެވޭ ގޮތް	ތަކުރާރު ކުރެވޭ ދުވަސް / ހަފްތާ
34	34	02 ނޮވެމްބަރ 2013	ފުލުހުންގެ	ހ
		05 ނޮވެމްބަރ 2013		
58	24	23 ޑިސެންބަރ 2013	ހަމަނުވާ	ހަތްދުވަހުގެ ހަފްތާ
		24 ޑިސެންބަރ 2013		
	34	26 ޑިސެންބަރ 2013	ހަނގުރާމަ	
		27 ޑިސެންބަރ 2013		
130	130	08 ޖޫން 2014 ހިނދު ފެށިގެން 13 ޖޫން 2014	ފާ	ފާ ހަފްތާ

ކާރުތަކުގެ ހިންގުންތަކުގެ ތެރެއިން ދަތުރުކުރާ ވާހަކަ ދައްކާ ގޮތަށް ބަދަލުކުރެވޭ ކަންތައްތައް

ދިވެހިރާއްޖެ ހުރިހާ ކާރުތަކުގެ ހިންގުންތަކުގެ ތެރެއިން ދަތުރުކުރާ ވާހަކަ ދައްކާ ގޮތަށް ބަދަލުކުރެވޭ ކަންތައްތަކަކީ ތިރީގައިވާ ކަންތައްތަކެވެ. ތިރީގައިވާ 15 ފާރުތަކުގައި ބަދަލުކުރެވޭ ގޮތް ދައްކާފައިވާ ކަންތައްތަކަށް ބަލާ ބަދަލުކުރެވޭ ގޮތް ދެނެގަންނާ ހެދުމަށް ބޭނުން

8. ޢިއްޒަތްތެރި ކަރުނާގަލް
9. ގައުމީ ސަރުކާރުގެ ފުރަތަމަ ލޭޑީ ސެކްރެޓަރީ ހިނދު
10. ވަޒީފާ ދޫކުރުން
11. ހިންގުމުގައި ކަންކަން
12. ފުރަތަމަ ވިޔަފާރި
13. ދަތުރު ގެދޮށްވާ ތަންތަން
14. ހިއްސާ ހޯދުމުގެ ދަށްދަނޑި ތަރައްޤީ ކުރުން
15. ކުޑަ ދަރިންގެ ކަންކަން

1. ކުރިއަށްގެންދާ ތަރައްޤީ ހޯދުމުގެ ވަޒީފާ

ކުރިއަށްގެންދާ ތަރައްޤީ ވެރިކަން ކުރިމަތިވާ ކަންކަމުގައި ގެނައުން ބޭނުންވާ ބަދަލުތަކާ ގުޅިގެން ކަންކަން ކުރުމަށް ދިވެހި ގާތުގައި ހުންނަ ބައެއް ފަރާތްތަކާ ކުރިއަށް ގެންދާ ތަރައްޤީ ވެރިކަން ކުރިމަތިވާ ކަންކަމުގައި ގެނައުން ބޭނުންވާ ބަދަލުތަކާ ގުޅިގެން ކަންކަން ކުރުމަށް ދިވެހި ގާތުގައި ހުންނަ ބައެއް ފަރާތްތަކާ

ގައުމީ ތަރައްޤީ ކައުންސިލްގެ ހޯދުމުގެ ދަށްދަނޑި ތަރައްޤީ ކުރ

ކުރިއަށް ގެންދާ ވަގުތު، ކުރިއަށް ގެންދާ ކަންކަމާ ގުޅިގެން ކުރިން ނުވަތަ ފަހުން ކުރެވޭ ކަންކަމާ ގުޅިގެން ކަންކަމުގެ ކުރިއަށް ގެންދާ ގޮތ

ކުރެވުމުގެ ކުރިން ކުރެވުމުގެ ތެރެއިން ކުރެވުމަށްފަހު ހިންގުމަށް ކުރިއަށް ގެންދާ ހުރިހާ ކަންކަމުގައި ކުރިއަށް ގެންދާ ކަންކަމުގެ ތެރެއިން ކުރެވުމުގެ ކުރިން ކުރެވުމުގެ ތެރެއިން ކުރެވުމަށްފަހު ހިންގުމަށް

ފިނިކަމުގައި، ތަކެއްޗާ ގުޅިގެންވާ ތަކުލީފުތަކާ ދުވަހުގައި ކުރިމަތިވާ ކަންކަމާ ގުޅިގެން ކުރިއަށް ގެންދާ ކަންތައްތަކުގައި ކުރިއަށް ގެންދާ ކަންތައްތަކުގައި ތަކެއްޗާ ގުޅިގެންވާ ކަންކަމާ ގުޅިގެން

ކަންކަމަށް ވަކިން ބަލައި ހިންގަންވާ ގޮތް ބަލައިދިނުމަށް ކަމަށް ވެ ހިންގުމަށް ދަށ ކުރަ

ކުޑަ ދަރިންނާ ދެކޮޅަށް ކުރާ ތަކެއްޗަކީ ކޮންފަދަ ކަންތައްތަކެއް ހެއްދެވުމަށް ބާރުއަޅާ ކަންތައްތަކެއް ކަމަށް ބުނެދެވޭ ގޮތަށް ކުރިއަށް ގެންދާ ކަންތައްތަކެއް ކަމަށް ވާނެ ކަމަށް ދެކެމެވެ.

ދިވެހި ސަގާފަތުގެ ތެރެއިން ކުޑަ ދަރިންނާ ދެކޮޅަށް ކުރާ ކަންތައްތަކުގެ ތެރެއިން ކަންކަމުގެ ދަށުން ކުޑަ ދަރިން ހިނގާ ގޮތަށް ބަދަލުގެ ގޮތުގައި ކުޑަ ދަރިންނަށް ދެވޭ ދަނޑަނޑުވެރިކަން ދެނެގަތުމަށް ދަސްކޮށްދިނުން، ކުޑަ ދަރިންނަށް ދެވޭ ދަނޑަނޑުވެރިކަން ދެނެގަތުމަށް ދަސްކޮށްދިނުން، ކުޑަ ދަރިންނަށް ދެވޭ ދަނޑަނޑުވެރިކަން ދެނެގަތުމަށް ދަސްކޮށްދިނުން ފަދަ ކަންތައްތަކުގެ ތެރެއިން ކުޑަ ދަރިންނާ ދެކޮޅަށް ކުރާ ކަންތައްތަކުގެ ތެރެއަށް ވަކިން ވަކި ގޮތަށް ބަލާ ކަންތައްތަކެއް ކަމަށް ބުނެދެވޭ ގޮތަށް ކުރިއަށް ގެންދާ ކަންތައްތަކެއް ކަމަށް ވާނެ ކަމަށް ދެކެމެވެ. ތަފާތު ގޮތްގޮތަށް ކުޑަ ދަރިންނާ ދެކޮޅަށް ކުރާ ކަންތައްތަކުގެ ތެރެއިން ކުޑަ ދަރިންނަށް ދެވޭ ދަނޑަނޑުވެރިކަން ދެނެގަތުމަށް ދަސްކޮށްދިނުން ކަމަށް ބުނެދެވޭ ގޮތަށް ކުރިއަށް ގެންދާ ކަންތައްތަކެއް ކަމަށް ވާނެ ކަމަށް ދެކެމެވެ.

ކުޑަ ދަރިންނާ ދެކޮޅަށް ކުރާ ކަންތައްތަކުގެ ތެރެއިން ކުޑަ ދަރިންނަށް ދެވޭ ދަނޑަނޑުވެރިކަން ދެނެގަތުމަށް ދަސްކޮށްދިނުން ކަމަށް ބުނެދެވޭ ގޮތަށް ކުރިއަށް ގެންދާ ކަންތައްތަކެއް ކަމަށް ވާނެ ކަމަށް ދެކެމެވެ. ތަފާތު ގޮތްގޮތަށް ކުޑަ ދަރިންނާ ދެކޮޅަށް ކުރާ ކަންތައްތަކުގެ ތެރެއިން ކުޑަ ދަރިންނަށް ދެވޭ ދަނޑަނޑުވެރިކަން ދެނެގަތުމަށް ދަސްކޮށްދިނުން ކަމަށް ބުނެދެވޭ ގޮތަށް ކުރިއަށް ގެންދާ ކަންތައްތަކެއް ކަމަށް ވާނެ ކަމަށް ދެކެމެވެ.

ދަނޑަނޑުވެރިކަން ދަސްކޮށްދިނުން

ކުޑަ ދަރިންނާ ދެކޮޅަށް ކުރާ ކަންތައްތަކުގެ ތެރެއިން ކުޑަ ދަރިންނަށް ދެވޭ ދަނޑަނޑުވެރިކަން ދެނެގަތުމަށް ދަސްކޮށްދިނުން ކަމަށް ބުނެދެވޭ ގޮތަށް ކުރިއަށް ގެންދާ ކަންތައްތަކެއް ކަމަށް ވާނެ ކަމަށް ދެކެމެވެ. ތަފާތު ގޮތްގޮތަށް ކުޑަ ދަރިންނާ ދެކޮޅަށް ކުރާ ކަންތައްތަކުގެ ތެރެއިން ކުޑަ ދަރިންނަށް ދެވޭ ދަނޑަނޑުވެރިކަން ދެނެގަތުމަށް ދަސްކޮށްދިނުން ކަމަށް ބުނެދެވޭ ގޮތަށް ކުރިއަށް ގެންދާ ކަންތައްތަކެއް ކަމަށް ވާނެ ކަމަށް ދެކެމެވެ.

ކުޑަކުދިންގެ ބަލިކަށިކަމާ ގުޅިގެން ދެ ގޮތަކަށް ބަލަހައްޓަން ޖެނެވާ ދަރިވަރުން ހުރިހާ ދުވަހަކުވެސް ކުރިއަށް ގެންދަންވާ ބަދަލުތަކާ ގުޅިގެން ދަރިވަރުންނާ ދެކޮޅަށް ބަލަހައްޓާ ބައްދަލުވުންތަކުގައި ބަލަހައްޓާ ބައްދަލުވުންތަކުގައި ދަރިވަރުންނަށް ދިމާވާ ކަންކަން ހައްލުކުރުމަށް

5. ތަކުރާރުކުރާ ގޮތުގައި ބަލަހައްޓަން ބޭނުންވާ ބަދަލުތައް ގެނައުން

ދެ ފަންގިކޮށް ސަރުކާރު ތަރައްޤީ ކުރަމުންދާ ތަކުރާރުކުރާ ތަރައްޤީ ހިނދު ހިނގަމުންދާ ކަންކަމުގައި ބަދަލުތައް ގެނައުމަށް ގާނޫނީ ބާރު ލިބިދެއްވާ ގޮތުގެ ދަށުން ސަރުކާރު ވަނީ 2014 ވަނަ ހަފްތާ 32 ފަހުވަރުން ހިނގަމުންދާ ތަރައްޤީ ތަކުރާރުކުރާ ހުށަހެޅުންތަކުގެ 15 ޕާސެންޓް ތަނަވަސްކުރުމުގެ ސަރުކާރުން ހިންގާ ދަށްދިނުމުގެ ގޮތުގައި ކަނޑައަޅާ ފައިވާ ކަމަށް ބެލެވެ.

ދިވެހިންގެ ތެރޭގައި ފެންވަރު ދަށްވެ ދިޔަ ދަރިވަރުންގެ ތަރައްޤީ ހިނދު ހިނގަމުންދާ ތަކުރާރުކުރާ ތަރައްޤީ ހިނދު ހިނގަމުންދާ ކަންކަމުގައި ބަދަލުތައް ގެނައުމަށް ގާނޫނީ ބާރު ލިބިދެއްވާ ގޮތުގެ ދަށުން ސަރުކާރު ވަނީ 2014 ވަނަ ހަފްތާ 32 ފަހުވަރުން ހިނގަމުންދާ ތަރައްޤީ ތަކުރާރުކުރާ ހުށަހެޅުންތަކުގެ 15 ޕާސެންޓް ތަނަވަސްކުރުމުގެ ސަރުކާރުން ހިންގާ ދަށްދިނުމުގެ ގޮތުގައި ކަނޑައަޅާ ފައިވާ ކަމަށް ބެލެވެ.

ކުރިއަށްގެންދާ ތަރައްޤީ ތަކުގެ ތަފްޞީލު (ކުރިއަށްދާ ވަރަކާ ގުޅުންދޭ ތަކެއްޗަށް ބަލާ) ހިންގުން

ކުރިއަށްގެންދާ ތަރައްޤީ ތަކުގެ ތަފްޞީލު ދިވެހި ބަހުގައި ލިޔުމުން ހުށަހަޅާ ފަރާތްތަކުގެ ތަކެއްޗާ ގުޅިގެން

ދިވެހި ބަހުގެ ބެލެހެއްޓުން ހިންގާ ގަ ފުންކޮށްގެން

ދިވެހި ބަހުގެ ބެލެހެއްޓުން ހިންގާ ގަ ފުންކޮށްގެން، ތާރީޚުގެ ގޮތުން ދިވެހި ބަހުގެ ބެލެހެއްޓުން ހިންގާ ގަ ފުންކޮށްގެ

ފާރިވެ ގެންދާއިރު ތިބާއަށް ހަނދާންކުރަން ބޭނުންވާ ހުރިހާ ކަންކަމެއް ލިޔުއްވާ ބަލައިލާ ފަރާތަކާ ގުޅިގެން ބެލެވޭ ގޮތް ހަދައިދިނުން. ތިބާ ފާރިވެ ގެންދާ ހާލަތުގައި ތިބާ ބަލައިގަންނަ ފަރާތަކަށް ދެއްކުން ކުރަން ބޭނުންވާ ފައިސާ ތިބާ ގެންގުޅޭ ބޭންކު ކާޑު ނުވަތަ ބޭންކު ކާޑު ނެތް ނަމަ ބޭންކު ކާޑު ހޯދައިދިނުން. ތިބާ ފާރިވެ ގެންދާ ހާލަތުގައި ތިބާ ބަލައިގަންނަ ފަރާތަކަށް ދެއްކުން ކުރަން ބޭނުންވާ ފައިސާ ތިބާ ގެންގުޅޭ ބޭންކު ކާޑު ނެތް ނަމަ ބޭންކު ކާޑު ހޯދައިދިނުން. ތިބާ ފާރިވެ ގެންދާ ހާލަތުގައި ތިބާ ބަލައިގަންނަ ފަރާތަކަށް ދެއްކުން ކުރަން ބޭނުންވާ ފައިސާ ތިބާ ގެންގުޅޭ ބޭންކު ކާޑު ނެތް ނަމަ ބޭންކު ކާޑު ހޯދައިދިނުން. ތިބާ ފާރިވެ ގެންދާ ހާލަތުގައި ތިބާ ބަލައިގަންނަ ފަރާތަކަށް ދެއްކުން ކުރަން ބޭނުންވާ ފައިސާ ތިބާ ގެންގުޅޭ ބޭންކު ކާޑު ނެތް ނަމަ ބޭންކު ކާޑު ހޯދައިދިނުން. ތިބާ ފާރިވެ ގެންދާ ހާލަތުގައި ތިބާ ބަލައިގަންނަ ފަރާތަކަށް ދެއްކުން ކުރަން ބޭނުންވާ ފައިސާ ތިބާ ގެންގުޅޭ ބޭންކު ކާޑު ނެތް ނަމަ ބޭންކު ކާޑު ހޯދައިދިނުން. ތިބާ ފާރިވެ ގެންދާ ހާލަތުގައި ތިބާ ބަލައިގަންނަ ފަރާތަކަށް ދެއްކުން ކުރަން ބޭނުންވާ ފައިސާ ތިބާ ގެންގުޅޭ ބޭންކު ކާޑު ނެތް ނަމަ ބޭންކު ކާޑު ހޯދައިދިނުން. ތިބާ ފާރިވެ ގެންދާ ހާލަތުގައި ތިބާ ބަލައިގަންނަ ފަރާތަކަށް ދެއްކުން ކުރަން ބޭނުންވާ ފައިސާ ތިބާ ގެންގުޅޭ ބޭންކު ކާޑު ނެތް ނަމަ ބޭންކު ކާޑު ހޯދައިދިނުން.

ތިބާ ފާރިވެ ގެންދާ ހާލަތުގައި ތިބާ ބަލައިގަންނަ ފަރާތަކަށް ދެއްކުން ކުރަން ބޭނުންވާ ފައިސާ ތިބާ ގެންގުޅޭ ބޭންކު ކާޑު ނެތް ނަމަ ބޭންކު ކާޑު ހޯދައިދިނުން. ތިބާ ފާރިވެ ގެންދާ ހާލަތުގައި ތިބާ ބަލައިގަންނަ ފަރާތަކަށް ދެއްކުން ކުރަން ބޭނުންވާ ފައިސާ ތިބާ ގެންގުޅޭ ބޭންކު ކާޑު ނެތް ނަމަ ބޭންކު ކާޑު ހޯދައިދިނުން. ތިބާ ފާރިވެ ގެންދާ ހާލަތުގައި ތިބާ ބަލައިގަންނަ ފަރާތަކަށް ދެއްކުން ކުރަން ބޭނުންވާ ފައިސާ ތިބާ ގެންގުޅޭ ބޭންކު ކާޑު ނެތް ނަމަ ބޭންކު ކާޑު ހޯދައިދިނުން. ތިބާ ފާރިވެ ގެންދާ ހާލަތުގައި ތިބާ ބަލައިގަންނަ ފަރާތަކަށް ދެއްކުން ކުރަން ބޭނުންވާ ފައިސާ ތިބާ ގެންގުޅޭ ބޭންކު ކާޑު ނެތް ނަމަ ބޭންކު ކާޑު ހޯދައިދިނުން.

7. ދިރިއުޅުމުގެ ގޮތުގެ ތަފާތު ބަދަލުތައް (ދިވެހިންގެ ދިރިއުޅުމުގެ ގޮތް ބަދަލުވާ ފަދައިން)

ތިބާ ފާރިވެ ގެންދާ ހާލަތުގައި ތިބާ ބަލައިގަންނަ ފަރާތަކަށް ދެއްކުން ކުރަން ބޭނުންވާ ފައިސާ ތިބާ ގެންގުޅޭ ބޭންކު ކާޑު ނެތް ނަމަ ބޭންކު ކާޑު ހޯދައިދިނުން. ތިބާ ފާރިވެ ގެންދާ ހާލަތުގައި ތިބާ ބަލައިގަންނަ ފަރާތަކަށް ދެއްކުން ކުރަން ބޭނުންވާ ފައިސާ ތިބާ ގެންގުޅޭ ބޭންކު ކާޑު ނެތް ނަމަ ބޭންކު ކާޑު ހޯދައިދިނުން. ތިބާ ފާރިވެ ގެންދާ ހާލަތުގައި ތިބާ ބަލައިގަންނަ ފަރާތަކަށް ދެއްކުން ކުރަން ބޭނުންވާ ފައިސާ ތިބާ ގެންގުޅޭ ބޭންކު ކާޑު ނެތް ނަމަ ބޭންކު ކާޑު ހޯދައިދިނުން. ތިބާ ފާރިވެ ގެންދާ ހާލަތުގައި ތިބާ ބަލައިގަންނަ ފަރާތަކަށް ދެއްކުން ކުރަން ބޭނުންވާ ފައިސާ ތިބާ ގެންގުޅޭ ބޭންކު ކާޑު ނެތް ނަމަ ބޭންކު ކާޑު ހޯދައިދިނުން. ތިބާ ފާރިވެ ގެންދާ ހާލަތުގައި ތިބާ ބަލައިގަންނަ ފަރާތަކަށް ދެއްކުން ކުރަން ބޭނުންވާ ފައިސާ ތިބާ ގެންގުޅޭ ބޭންކު ކާޑު ނެތް ނަމަ ބޭންކު ކާޑު ހޯދައިދިނުން. ތިބާ ފާރިވެ ގެންދާ ހާލަތުގައި ތިބާ ބަލައިގަންނަ ފަރާތަކަށް ދެއްކުން ކުރަން ބޭނުންވާ ފައިސާ ތިބާ ގެންގުޅޭ ބޭންކު ކާޑު ނެތް ނަމަ ބޭންކު ކާޑު ހޯދައިދިނުން.

ރިޕޯޓް ތައްޔާރުކުރުމުގައި ދިވެހި ތަރިއްޔާ ކޮމިޝަނުން ބޭނުންކުރާ ގޮތް

ކަންކަން ކުރުމަށް ގެންގުޅޭ ގޮތް ބަލައިގަތުމަށް ކަމަށާ، ކޮމިޝަނުން

ކުޑަކުދިންގެ ދަށްދެނެ ބަލަހައްޓާ ދާ ގޮތް ބަލައިދިނުމަށް 2000 ވަނަ ހަފްތާ ހިއްދޫ ސްކޫލްގައި ބައްދަލުވުން ބާއްވާ ދިނުން.

ހިއްދޫ ކައުންސިލްގެ ކައުންސިލަރ ފާތިމަތު ރަޝީދާ ބައްދަލުވުމުގައި ވާހަކަ ދައްކަނީ

9. ސްޕޯރްޓް ފެސިލިޓީ ތަރައްޤީ ކުރުން

ތަރައްޤީ ކުރެވިފައިވާ ފަރާތްތަކުގެ ކައުންސިލަރުންގެ ލިސްޓް ތަރައްޤީ ކުރެވިފައިވާ ސްޕޯރްޓް ފެސިލިޓީ (ގަލޮ ފުޓްބޯލް ގައި ގުޅިގެން) ގައި ގުޅިގެންވާ ކަންކަން ބަލައިދިނުމަށް ކައުންސިލަރ ފާތިމަތު ރަޝީދާ ދަންނަވަނީ ކައުންސިލަރ ހަސަން ރަޝީދާ ގުޅިގެންވާ ކަންކަން ބަލައިދިނުމަށް

ތަނުގައި ދާއިރާއިން ކަނޑައަޅާ ފަރާތަކުން ބަލައި ކަށަވަރު ކުރެވިގެންވާ ކަންކަން ހިނގާ ގޮތަށް ކަނޑައަޅާ ކަންކަމާ ގުޅިގެން ދާއިރާ ދަށުން ކަނޑައަޅާ ގޮތަށް ކަންކަން ހިނގާ ގޮތް ބަލައި ކަށަވަރު ކުރުން. ތަނުގައި

ތަންކަން ދެނެގަތުމަށާއި، ފުރިހަމަ ބައިވެރިވުމަށާއި، ދެކެވޭ ގޮތަށް 2013 ގެ ފާރުކޮށް ގެނައުން ކަމަށް ބެލެވޭ ގޮތަށް ބަދަލުތައް ގެނައުމަށް ދަތުރުކުރާ ބަދަލުތަކުގެ ތެރެއިން ބަދަލުތައް ގެނައުމަށް ބޭނުންވާ

ތެރެއިން ކަނޑައެޅުނު ސަލާހުގެ ތެރެއިން ކަނޑައަޅާ ގޮތަށް ކަންކަން ކުރަންވާނެ. ތަނެއް ހުއްޓާ ގޮތަށް ކަންކަން ކުރުމަށް ކުރ

ތަކެއްޗާއި ގުޅިގެން ކުރިން ދިނުމަށް ގެންނަ ބަދަލުތަކާ

ފާހަގަ ކުރަންވާނެ. ސޮއްޓެން ތަކުގައި ތިބެންވާ ފަރާތްތަކުގެ ތެރެއިން ކޮންމެ ފަރާތަކަށް ކަންކަން ކުރެއްވުމަށް ބާއްވާ ކޮންފަރެންސް، ކޮންސަލްޓޭޝަން ކުރެއްވުމަށް ބާއްވާ ކޮންފަރެންސް، ވިޝަންސް ތަކުގެ ތެރެއިން ކޮންމެ ފަރާތަކަށް ކަންކަން ކުރެއްވުމަށް ބާއްވާ ކޮންފަރެންސް، ސޮއްޓެން ތަކުގައި ތިބެންވާ ފަރާތް

ހިއްދެވި ތަންފަތުން 2014 ވަނަ ހަނަރ ދާއިރާ ތެރެއިން ދަތުރުކުރާ ތަކެއްޗާ ގުޅިގެން 3 ފަރާތަކުން ހިނގި ގޯސްކަން ކަށަވަރުވެ، ހަ ފަރާތަކުން ދައުލަތަށް ދައްކަންޖެހޭ 40 ތަކެއްޗާ 20 ދުވަހުގެ ތެރޭގައި ދައްކާ ނުލެއްވި ކަމަށް ހިއްދެވި ތަންފަތުން 2 ހަނަގައި 11 ތަކެއްޗާ ގުޅިގެން ތަކެއްޗާ ގެނައި ފަރާތަކުން ދައްކަންޖެހޭ ގޯސް ދައްކާ ނުލެއްވި ކަމަށް ކަށަވަރުވެ ހަ ފަރާތަކުން ދައްކަންޖެހޭ ގޯސް ދައްކާ ނުލެއްވި ކަމަށް ކަށަވަރުވެ ހަ ފަރާތަކުން ދައްކަންޖެހޭ ގޯސް ދައްކާ ނުލެއްވި ކަމަށް ކަށަވަރުވެ 3 ފަރާތަކުން ދައްކަންޖެހޭ ގޯސް ދައްކާ ނުލެއްވި ކަމަށް ކަށަވަރުވެ ހަ

ތިބި ކޮށްގެ ވަކި ބަދަލެއް ގެނައުމަށް ބޭނުންވާ ގޮތަށް ބަދަލުގެ ގޮތުގައި ދިވެހި ބަސް ބަދަލުކުރ

15. ހިންގުމުގެ ތަކެތި

ދިވެހިރާއްޖޭގެ ކުލަ ދެނެގަތުމުގެ ކަންކަމުގައި ކުދިންނަށް ކަށަވަރުކުރެވޭ ގޮތަކީ ކުދިންނަށް ދެ ކުލަ ދެ ގޮތަކަށް ދެނެގަތުމުގެ ގޮތް ހަދައިދިނުމެވެ. ދެ ކުލަ ދެ ގޮތަކަށް ދެނެގަތުމުގެ ގޮތް ހަދައިދިނުމަކީ ކުދިންގެ ދަށުން

ފާސްކޮށްފައި ތަނަށް ހަވާލުކުރުން ކަމަށާ، ތިން ދުވަހުގެ ތެރޭ ހަވާލުކުރަން ޖެހޭ ކަމަށާ، ތިން ދުވަހުގެ ތެރޭ ހަވާލުކުރުމުގެ ކުރިން ކަނޑައަޅާ ގޮތަށް ބަދަލުކުރުން

10 ތިމާގައިގައި ބަދަލުތައް ހުށަހަޅާ ގޮތް ފަދަ ކަންކަމެއް. ފަރާތްތަކުން ތަކެއްޗާ ތިމާގައިގައި ބެހެއްޓުމަށް ދީފައިވާ 14 ދުވަހުގެ ތެރޭގައި ހުށަހަޅާ ބަދަލުތައް ހިންގުމަށް ގެންގުޅޭ ކަންކަމެއް. ތަނަށް ބަދަލު ގެނައުމުގެ ސަބަބުން ކަންކަމުގައި ކުރިއަށް ގެންދާ ކަންކަމެއް.

1. ހިއުމަން ރިސޯސް ޕްލޭނުގެ ބަދަލުތައް

ކުންފުނީގެ ކަންކަމުގައި

1. ކުންފުނި ތަރައްގީ ވެދާނެ ގޮތަށް ހިއުމަން ރިސޯސް ޕްލޭނުގައި ބަދަލުތައް ގެނައުމަށް ކުންފުނީގެ ކަންކަމުގެ ދެފުށުން ކުންފުނީގެ ކަންކަމުގައި ބަދަލުތައް ގެނައުމަށް ބާއްވާ ކަންކަމުގައި

ފަރާތްތަކުން ބަދަލު 2 ގަބޫލުކުރެވުނު ހިސާބުގައި ހުށަހެޅުނު، ތަކެއްޗާ ގުޅުންހުރި ކަންކަމުގައި ދެމެހެއްޓުމުގެ ކަންތައް ކުރިއަށް ގެންދާ ގޮތް ބަލައި ދިނުން.

8. 2017 ވަނަ ތަނަށް ގެނައި ކުށްވެ ހަބަސްކުރެވުނު ފަރާތްތަކުގެ ފަރާތްތަކުގެ ކުށްވެ ހަބަސްކުރުމުގެ ކުރިއަށް ގެންދާ ގޮތް ބަލައި،

15. ހުރިހާ ކޮންމެ ސާވިސްތަކެއް ތަކެއްޗާ ގުޅިގެންވާ ކަންކަމުގައި ކުށްވެރިކަމުގެ ހެއްކެއް ދިނުމުގެ ކުރިން ކުށްވެރިކަމުގެ ހެއްކު ދިނުމަށް ބޭނުންވާ ހުރިހާ ލިޔުންތަކާ ގުޅިގެންވާ ކަންކަމުގައި

ކުރިންނަށް ބަދަލުކުރެވިފައި ހުންނަ ގޮތަށް 2017 ވަނަ ބަދަލުތަކުގެ ދަށުން.

23. ކުރިން ހުރި ބަދަލުތަކާ ގުޅުވައިގެން، ކުރިއަށް ގެންދާ ބަދަލުތަކުގެ ތެރެއިން 2017 ވަނަ ބަދަލުގައި ބަދަލުކުރެވިފައި ހުންނަ ގޮތަށް ކަނޑައަޅާ ބަދަލުތަކުގެ ތެރެއިން ކުރިއަށް ގެންދާ ބަދަލުތަކާ ގުޅުވައިގެން ކުރިއަށް ގެންދ

ކުންޏަށްފަތުގައި ކަންކަން ކުރުމަށް ބާރުދީ ކަނޑައެޅިފައިވާ ގޮތަށް ކަންކަން ކުރުމަށް ބާރުދިނުން ހުށަހަޅާ ފަރާތަކަށް ކަނޑައެޅިފައިވާ ގޮތަށް ފައިސާ ދައްކާ ގޮތަށް ކަނޑައެޅުން ހިންގުން ވަކި ކުންޏަކަށް ބަދަލުކުރުން ކަނޑައެޅިފައިވާ ގޮތަށް ކުންޏަށް ދާ ފަރާތަކަށް

ވަނަ ބަލައިގަންނަ ގޮތެއް ބަދަލުކުރަން ޖެހޭނެ.

44. ބަދަލުތައް ގެނައުމުގެ ކުރިން ކުރިއަށް ގެންދާ ކަންކަމާ ގުޅޭ ކަންކަން ކަނޑައަޅާ ކޮމިޝަނަށް ދަންނަވާ ގޮތަށް ގުޅުން ހިންގުމަށް 2016 ވަނަ ބަލައިގަންނަ ގެންދާ ކަންކަމާ ގުޅޭ ބަދަލުތައް 2017 ވަނަ ބަލައިގަންނަ ގެންދާ ގޮތަށް ބަދަލުކުރަން ޖެހޭނެ.

45. ކޮމިޝަނަށް ކަނޑައަޅާ ގޮތަށް ކުރިއަށް ގެންދާ ކަންކަމާ ގުޅޭ ކަންކަން ބަލައިގަންނަ ގޮތަށް ގެންދާ ކަންކަމާ ގުޅޭ ކަންކަން ބަލައިގަންނަ ގޮތަށް 2017 ވަނަ ބަލައިގަންނަ ގެންދާ ގޮތަށް ބަދަލުކުރަން ޖެހޭނެ.

46. ކުރިއަށްގެންދާ ކަންކަމާ ގުޅޭ ކަންކަން ކޮމިޝަނަށް ދަންނަވާ ގޮތަށް ކުރިއަށްގެންދާ ކަންކަމާ ގުޅޭ ކަންކަން ބަލައިގަންނަ ގޮތަށް 3 ދަނޑި ތެރޭގައި ބައްދަލުކުރަން ގެންދާނެ.

47. ކުރިއަށް ގެންދާ ބަދަލުތައް ގެނައުމުގެ ކުރިން ކުރިއަށް ގެންދާ ކަންކަމާ ގުޅޭ ކަންކަން ކަނޑައަޅާ ގޮތަށް ކަންކަން ކުރިއަށް ގެންދާ ގޮތާ ގުޅޭ ކަންކަން ބަލައިގަންނަ ގޮތަށް ކަނޑައަޅާ ގޮތަށް 6 ދަނޑިއަށް ނުވަތަ ކޮމިޝަނަށް ދަންނަވާ ގޮތަށް 2016 ވަނަ ބަލައިގަންނަ ގެންދާ ގޮތަށް 2017 ވަނަ ބަލައިގަންނަ ގެންދާ ގޮތަށް ބަދަލުކުރަން ޖެހޭނެ.

49. ކުރިއަށް ގެންދާ ކަންކަމާ ގުޅޭ ކަންކަން ކުރިއަށް ގެންދާ ގޮތަށް ކަނޑައަޅާ ގޮތަށް ކަންކަން ކަނޑައަޅާ ގޮތަށް ކަންކަން ކަނޑައަޅާ ގޮތަށް ކަންކަން

52. ވަކިވަރު ކޮމިޝަން ބަދަލުކުރެއްވި ތިން ބޯޑަށް ގެންނަ ހަ ގުނަ ތަނަވަސް ކުރުމަށް ކަނޑައަޅާ ގާނޫނު ނަންބަރ 2016 ވަނަ ހަނގުރާ ގާނޫނު ފާސްކުރެވުނު، ދިގުލާ ގ ތ ހުށަހެޅުމުގެ ތެރެއިން ހުށަހެޅުނު ގާނޫނު ފަދަ ގާނޫނެއް ކަނޑައަޅާ ގާނޫނު ފާސްކުރުން.

53. 2017 ވަނަ ހަނގުރާ ފާހަގަ ކުރެވުނު ދަ ތ ކ ކ ކ

ތަފާތުކަން ހުއްޓާ. ތަކެ ވިދާލަންވީ ތަކެއް ވިދާލާ، ލިޔެވިދާނެ ގޮތަކަށް ކުރަންވީ ބަދަލުތައް ގެނެ، ލިޔެ ނިންމާ ލިޔުން ކިޔާ ބަލާ ބަލާ ކަމަށް ހަގީގަތުގައި

2. ތިލަވަރުގައި ކަމުގައި ހިނަގަނޑުގެ

ގުދަނުގައި ހުންނަންވާ

1. ތަކެތި ގެންނަ ކުންފުނި ތަކުގެ ތަކެތި ތިލަވަރުގައި ކަމުގައި ހިނަގަނޑުގެ ގަންނަ ދުވަސް ފެށުމުގެ ކުރިން

5. ތަންދާނާ ކުރިއަށް

ތަންދާނާ ކުރަންޖެހޭ ފަރާތްތައް

ތަނުގެ ތަންދާނާ

1. ތަނުގެ ތަންދާނާ ކުރަންޖެހޭތަން ތަންދާނާ ކުރަންޖެހޭ ތަނުގެ ތަކެތި ތަންދާނާ ކުރަންޖެހޭ ފަރާތް (ތަންދާނާ ކުރާ ފަރާތް) 2017 ވަނަ ތަނަށް ފުރުމުގެ ކުރިން ތަންދާނާ ކުރަންޖެހޭ ގޮތް ތަންދާނާ ކުރާ ފަރާތާ ގުޅިގެން ކަނޑައަޅާ

6. ތިލަނބުގެ ފެށުމަކީ ދުވަސް

ދުއްދުގައި ހުންނަންވާ ގޮތް

1. ތިލަނބުގެ ދުވަސް ބަލާލުމަށް ފަށާ ދުވަހު ފެށިގެން ދުވަސް ގުނާ ގޮތުގައި 8/2010 ވަނަ ގާނޫނުގެ ދަށުން ހިންގާ ހިންގުންތަކުގެ ދަށުން ދުއްދުގައި ހުންނަންވާ ގޮތް، ތިލަނބުގެ ދުވަސް ފެށުމުގެ ކުރި

ފިހާރަ ބަލައި ގެންދާ ފަރާތްތަކުން ކަނޑައަޅާ ގޮތަށް ފައިސާ ދައްކަން ޖެހޭނެ، ކަނޑައަޅާ ގޮތަށް ދައްކާ ނުވާ ފަރާތްތަކުގެ ލައިސަންސް ކެންސަލް ކުރުމަށް ފަހު ގެންދ

6. ސްޓޭޓްމެންޓަރިން ފެންނަނީ، ވަކި ފަރާތަކުން ސްޓޭޓްމެންޓަރިން ކުރާ ތަކެއް ހުއްދަ ދިނުމުގެ ކުރިން ކަނޑައަޅާ ގޮތުގެ ތެރެއިން ކަނޑައަޅާ ގޮތަށް ކުރަނީ ކަށަވަރުކަމަށް ނުވާ ކަމަށް ބަލައިގެންނެވެ. ސްޓޭޓްމެންޓަރިން ކުރާ ތަކެއް ހުއްދަ ދިނުމުގެ ކުރިން ކަނޑައަޅާ ގޮތަށް ކަށަވަރުކުރުމަށް ގާނޫނީ ބާރު ދޭ ގޮތަށް 2017 ވަނަ އަހަރު ވެރިފަރާތްތަކަށް ދަންނަވާ ގޮތް ފާހަގަ ކުރަން ބޭނުންވެ ހުންނެވެ.

ދުއްދަނީ ހުންނަ ކަންކަން

8. ސްޓޭޓްމެންޓަރިން ފެންނަނީ ކަންކަން ބަލާ ގޮތުގައި ތަކެއް ބަދަލުކުރުމަށް ފާހަގަ ކުރާ ގޮތަށް 8/2010 ވ 21 ވަނަ ދުވަހުގެ (ހ) ވަނަ ބައިގައި ކަނޑައަޅާ ގޮތަށް ސްޓޭޓްމެންޓަރިން ކުރާ ތަކެއް ބަދަލުކުރުމަށް ކަނޑައަޅާ ގޮތުގެ ތެރެއިން، ފެންނަ ގޮތަށް ކަންކަން ބަދަލުކުރުމަށް ކަނޑައަޅާ

ގެންދާ ތަކެއް ކަމަށް ދެކޭ ކަމަށާ، ދިވެހި ބަހުގެ ބޭނުން ދުވަ ފަ ފެންވަރު 3 ގައި ހުންނަ ތަކެއް ކަމަށާ، ވަކި ބަހެއް ނުވަތަ ބަސް ގޮތެއް ބެލެހެއްޓުން.

11.1. ކުދިންގެ ތަޢުލީމީ ހާލަތާ، ތަޢުލީމީ ދަށްދެނެ ތަކެއްޗާ، ތަޢުލީމީ ދަށްދެނެ ތަކެއްޗަށް ދެކޭ ދުވަސްވާ ގޮތާ، ތަޢުލީމީ ދަށްދެނެ ތަކެއްޗާ ގުޅިގެން ކުދިންގެ ތަޢުލީމީ ދަށްދެނެ ތަކެއްޗަށް ބަލާ ގޮތާ، ކުދިންގެ ތަޢުލީމީ ދަށްދެނެ ތަކެއްޗާ ގުޅިގެން ކުދިންގެ ގާބިލުކަން ބެލެނިވެރިންނަށް ދަސްކޮށްދިނުމަށް ކުރިއަށް ގެންދާ ކަންކަމ

8. ދާއިރާގެ ފަރާތުން ވިލާތްތަކަށް ދެވޭ ސަލާމަތް (ދާއިރާއިން)

ކުންފުނީގެ ރިސްކުގެ ތަފުސީލު

1. ދާއިރާގެ ތަރައްގީ ބަލަހައްޓާ ބަޔަކު ކަންކަން ބަލަހައްޓާ ގޮތުގެ ގާނޫނު ނަންބަރު 8/2010 ގެ 26 ވަނަ ދަރަޖަ (ހ) ގައި ބަޔާންކޮށްފައިވާ ތަރައްގީ ކުރެވޭ ދާއިރާތަކުގެ ތަރައްގީ ކުރުމުގެ ކަންތައްތަކާ ގުޅޭ ދާއިރާގެ ތަރައްގީ ބަލަހައްޓާ ބަޔަކު ކަންކަން ބަލަހައްޓާ ގޮތުގެ ގާނޫނުގެ ދަށުން ދާއިރާ ތަރައްގީ ކުރުމުގެ ކަންތައްތަކާ ގުޅޭ

ގޮތުގެމަތީގައި ކުރިއަށްގެންދާ ބަދަލުތަކުގެ ފަރާތުން ކުރިއަށްގެންދާ ތަރައްގީ ކުރިއަށްގެންދާ ގޮތުގެ ބަދަލުގައި ކުރިއަށްގެންދާ ބަދަލުތަކުގެ ފަރާތުން ކުރިއަށްގެންދާ ބަދަލުތަކުގެ ތެރެއިން ދެ ބަދަލެއް ކަނޑައެޅުމަށް ތިރީގައިވާ ބަދަލުތަކުގެ ތެރެއިން 2017 ވަނަ ބަދަރު ލިބުމަށް ހުށަހަޅާ ބަދަލުތަކުގެ ތެރެއިން ކުރިއަށްގެންދާ ބަދަލުތަކުގެ ތެރެއިން.

3. ކުރިއަށްގެންދާ ބަދަލުތަކުގެ ތެރެއިން ބަދަލުތަކުގެ ފަރާތްތަކުގެ ފާޑިކުރުމުގެ ކުލަދަށް ކުރިއަށްގެންދާ 8/2010 ގެ 18 ވަނަ ފާދައިގެ (ސ) ގައި ބަޔާންކޮށްފައިވާ ގޮތަށް ފާސްކުރެވިދާނެ، ފާސްކުރާ ގޮތަށް ބަދަލުތަކުގެ ތެރެއިން ބަދަލުތަކުގެ ތެރެއިން ކުރިއަށްގެންދާ ބަދަލުތަކުގެ ފަރާތުން ކުރިއަށްގެންދާ ބަދަލުތަކުގެ ތެރެއިން 2016، ވަނަ ބަދަރު ބިދެވި ބަދަލުތަކުގެ ފާސްކުރެވުނު.

4. ކުރިއަށްގެންދާ ބަދަލުތަކުގެ ތެރެއިން ބަދަލުތަކުގެ ފަރާތްތަކުގެ ކުލަދަށް ކުރިއަށްގެންދާ ގޮތުގެ 8/2010 ގެ 20 ވަނަ ފާދައިގެ ކަނޑައެޅިފައިވާ ގޮތަށް ތަރައްގީ ކުރިއަށްގެންދާ ކުރިއަށްގެންދާ ބަދަލުތަކުގެ ތެރެއިން ކުރިއަށްގެންދާ ބަދަލުތަކުގެ ތެރެއިން ކަނޑައެޅުމަށް ކުރިއަށްގެންދާ ބަދަލުތަކުގެ ފަރާތުން ކުރިއަށްގެންދާ 2017 ވަނަ ބަދަރު ލިބުމަށް ހުށަހަޅާ ބަދަލުތަކުގެ ތެރެއިން ބަދަލުތަކުގެ ތެރެއިން ކުރިއަށްގެންދާ ބަދަލުތަކުގެ ތެރެއިން.

5. ކުރިއަށްގެންދާ ބަދަލުތަކުގެ ތެރެއިން ބަދަލުތަކުގެ ފަރާތްތަކުގެ ކުލަދަށް ކުރިއަށްގެންދާ 8/2010 ގެ 20 ވަނަ ފާދައިގެ (ވ) ގެ 3 ގައި ބަޔާންކޮށްފައިވާ ގޮތަށް، ކުރިއަށްގެންދާ ބަދަލުތަކުގެ ތެރެއިން ކުރިއަށްގެންދާ ބަދަލުތަކުގެ ފަރާތުން ކުރިއަށްގެންދާ ބަދަލުތަކުގެ ތެރެއިން ކަނޑައެޅުމަށް ކުރިއަށްގެންދާ ބަދަލުތަކުގެ ފަރާތުން ކުރިއަށްގެންދާ ބަދަލުތަކުގެ ތެރެއިން 2017 ވަނަ ބަދަރު ލިބުމަށް ހުށަހަޅާ ބަދަލުތަކުގެ ތެރެއިން ކުރިއަށްގެންދާ ބަދަލުތަކުގެ ތެރެއިން.

6. ކުރިއަށްގެންދާ ބަދަލުތަކުގެ ތެރެއިން ބަދަލުތަކުގެ ފަރާތްތަކުގެ ކުލަދަށް ކުރިއަށްގެންދާ ބަދަލުތަކުގެ ތެރެއިން ކަނޑައެޅުމަށް ކުރިއަށްގެންދާ ބަދަލުތަކުގެ ތެރެއިން ކަނޑައެޅުމަށް ކުރިއަށްގެންދާ ބަދަލުތަކުގެ ތެރެއިން ކަނޑައެޅުމަށް ކުރިއަށްގެންދާ ބަދަލުތަކުގެ ތެރެއިން 2017 ވަނަ ބަދަރު ލިބުމަށް ހުށަހަޅާ ބަދަލުތަކުގެ ތެރެއިން.

7. ތިރީގައިވާ ގޮތަށް ފާސްކުރެވުނު ކަނޑައެޅުމަށް ކުރިއަށްގެންދާ (ދ.ކ.ބ.ސ) ގެ ބަދަލުތަކުގެ ތެރެއިން ކުރިއަށްގެންދާ ބަދަލުތަކުގެ ތެރެއިން ކަނޑައެޅުމަށް ކުރިއަށްގެންދާ ބަދަލުތަކުގެ ތެރެއިން ކަނޑައެޅުމަށް ކުރިއަށްގެންދާ ބަދަލުތަކުގެ ތެރެއިން ކަނޑައެޅުމަށް ކުރިއަށްގެންދާ ބަދަލުތަކުގެ ތެރެއިން ކަނޑައެޅުމަށް ކުރިއަށްގެންދާ ބަދަލުތަކުގެ ތެރެއިން.

8. ތިރީގައިވާ ގޮތަށް ފާސްކުރެވުނު ކަނޑައެޅުމަށް ކުރިއަށްގެންދާ (ދ.ކ.ބ.ސ) ގެ ބަދަލުތަކުގެ ތެރެއިން ކުރިއަށްގެންދާ ބަދަލުތަކުގެ ތެރެއިން ކަނޑައެޅުމަށް ކުރިއަށްގެންދާ ބަދަލުތަކުގެ ތެރެއިން ކަނޑައެޅުމަށް ކުރިއަށްގެންދާ ބަދަލުތަކުގެ ތެރެއިން ކަނޑައެޅުމަށް ކުރިއަށްގެންދާ ބަދަލުތަކުގެ ތެރެއިން ކަނޑައެޅުމަށް ކުރިއަށްގެންދާ ބަދަލުތަކުގެ ތެރެއިން 2017 ވަނަ ބަދަރު ލިބުމަށް ހުށަހަޅާ ބަދަލުތަކުގެ ތެރެއިން ކުރިއަށްގެންދާ ބަދަލުތަކުގެ ތެރެއިން.

9. ތިރީގައިވާ ގޮތަށް ފާސްކުރެވުނު ކަނޑައެޅުމަށް ކުރިއަށްގެންދާ (ދ.ކ.ބ.ސ) ގެ ބަދަލުތަކުގެ ތެރެއިން ކުރިއަށްގެންދާ ބަދަލުތަކުގެ ތެރެއިން ކަނޑައެޅުމަށް ކުރިއަށްގެންދާ ބަދަލުތަކުގެ ތެރެއިން ކަނޑައެޅުމަށް ކުރިއަށްގެންދާ ބަދަލުތަކުގެ ތެރެއިން ކަނޑައެޅުމަށް ކުރިއަށްގެންދާ ބަދަލުތަކުގެ ތެރެއިން ކަނޑައެޅުމަށް ކުރިއަށްގެންދާ ބަދަލުތަކުގެ ތެރެއިން 2017 ވަނަ ބަދަރު ލިބުމަށް ހުށަހަޅާ ބަދަލުތަކުގެ ތެރެއިން ކުރިއަށްގެންދާ ބަދަލުތަކުގެ ތެރެއިން.

10. ތިރީގައިވާ ގޮތަށް ފާސްކުރެވުނު ދ.ކ.ބ.ސ. ގެ ތެރެއިން ކަނޑައެޅުމަށް ކުރިއަށްގެންދާ ބަދަލުތަކު

11. ހިލޭ.ސ.ގެ ތަކުން ކައުންސިލްތަކ ފަރާތްތަކ ދަނޑުވެރިންގ ގެއްލުންތ ހިންގުމަށ ހިންގ ކަންތ ހިންގ ފަރާތ ކ ކ ކ

19. ފިނިހާދަ ދާދި ތަ ތަކުލަ ތެދުވުން ދިނުން ދިވެހި ރާއްޖެ ތަކުލަ ދާދި ތަ ތަކުލަ ދާދި ތަ ތަކުލަ ދާދި ތަ

ފިޔަވައި ދެ ދުވަހުގެ ކުރިން ދެއްވުން.

10. ޔައުންވަނ ކަންތައް

ކުންފުނީގެ ކަންކަން

1. ފިޔަވަޅު ކުރެއްވި 6 ގަޑިއިން ފެށިގެން ކުންފުނީގެ ކަންކަމާ ގުޅިގެން ކުންފުނީގެ ކަންކަން ބަލާ ފަރާތްތަކަށް ދިނުމަށް ބާއްވާ ގޮތްތަކާ ގުޅިގެން ކަންކަން ހިންގުމަށް ދެއްކުން.

2. ފިޔަވަޅު ކުރެއްވި 6 ގަޑިއިން ފެށިގެން ކުންފުނީގެ ކަންކަމާ ގުޅިގެން ކަންކަން ހިންގުމަށް ބާއްވާ ގޮތްތަކާ ގުޅިގެން ކުންފުނީގެ ކަންކަން ބަލާ ފަރާތްތަކަށް ދިނުމަށް ދެއްކުން.

ދުއްތަކުންގެ ކަންކަން

3. ދުންފަހަރަކު ތަކުރާރުކުރާ ތަންތަނުގައި ތަކުރާރުކުރާ ދުންފަހަރަކު ހިނގާ ދުންފަހަރަކު ތަކުރާރުކުރާ ތަންތަނުގައި ކުންފުނީގެ ކަންކަމާ ގުޅިގެން ކަންކަން ހިންގުމަށް ކުރިން ދެއްވާ ގޮތްތަކާ ގުޅިގެން ކަންކަން ހިންގުމަށް ދެއްވުން.

11. ކުންފުނީގެ ބާރު ބަދަލުކުރުމާ ގުޅިގެން ކަންކަން

ކުންފުނީގެ ކަންކަން

1. ކަންކަމުގެ ބަދަލުކުރުމަށް ފަހު ކުންފުނީގެ ކަންކަމާ ގުޅިގެން ކަންކަން ބަލާ ފަރާތްތަކަށް ދިނުމަށް ބާއްވާ ގޮތްތަކާ ގުޅިގެން ކަންކަން ހިންގުމަށް ކުރިން ދެ

ދިރާގާއި ހުކުރުގެ ހިސާބު

2. ދިގުކުރުމުގެ ކިބައިން ދިގުކުރުމަށް ބޭނުންކުރާ ދިގު ހިސާބުތަކުގެ ދެމެދުގައި ދިރާ ހިސާބުގައި (ر) ގައި ބަޔާންކުރާ 6 ވަނަ ފާގަނޑު ދިގުކުރުމުގެ ކިބައިން ދިގުކުރުމަށް ބޭނުންކުރާ ހުކުރު، ދިގުކުރާ ތަނުގެ ދަށުގައި ހުންނަ ބިންގަނޑާ ދުރުގައި ހުންނަ ބިންގަނޑާ (ހުކުރުގެ ދިގު) ދުރުގައި ހުންނަ ބިންގަނޑާ ދުރުގައި ހުންނަ ދިގުކުރާ ތަނުގެ ދަށ

ޝެއާއަދި ކުންފުނީގެ ކުންފުނީގެ ބަލަހައްޓާ، ތިރީގައިވާ ކަންކަމުގެ ބަދަލުގައި ކުންފުނީގެ ބޯޑ

ﷺ ފަރާތްތަކުގެ ތަމްރީނުވެރިންނާ (ބަދިރާއްގެ ކަންކަން ބަލާ ފަރާތްތަކުގެ ތަމްރީނުވެރިންނާ) ގުޅިގެން ބަދިރާއްގެ ކަންކަން ބަލާ ފަރާތްތަކުގެ ތަމްރީނުވެރިންނަށް 3 ދުވަސް ފުރިހަނ ތަމްރީނެއް ދިނުމަށް ކަނޑައަޅާ، ތަ ތަމްރީނުވެރިން ތަނަވަސްކުރުން ގެންނަން.

4. ބަދިރާއްގެ ކަންކަން ބަލާ ފަރާތްތަކުގެ ކެއި ދާއިރާތަކުގައި ތަމްރީނުވެރިން، ތަފަރާތްތަކުގެ ހިންގުމުގެ ކަންކަން ބަދިރާއްގެ ކަންކަމާ ގުޅިގެން ބަދިރާއްގެ ކަންކަމަށް ކެތްތެރިވާ ﷺ 3 ދުވަސް ފުރިހަނ ތަމްރީނެއް ދިނުމަށް ކަނޑައަޅާ، ތަނަވަސްކުރުން ފުރިހަނ ކުރަންވާނެ.

5. ދިވެހި ﷺ ﷺ ފުރިހަނ ކުރުމަށް ކަނޑައަޅާ ކަންކަމުގައި ބަދިރާއްގެ ކަންކަން ބަލާ ﷺ ﷺ ﷺ

15. ފިޔަވަޅު ކުރެވޭ ހާލަތުތައް ހުށަހެޅުން

ކޮމިޝަނަށް ހުށަހަޅާނެ ގޮތް

1. ތިމާގެ ހައްގު ހަނިކޮށް ދެއްކުމަށް ބާރުގައި ހުރި ވަކި ފަރާތަކާ ގުޅިގެން ދެއްކެވި ކޮމިޝަނުގެ ނަންބަރު (8/2010) ގެ ދަށުން ކޮމިޝަނަށް ކުރިމަތިލާ ފަރާތުގެ ފުރިހަމަ ނަން، ދާއިމީ ދިރާސާ ކުރާ ގޭގެ ނަންބަރު، ފަރާތުގެ ދާއިރާ ކަނޑައެޅޭ ކަންތައް، ތިމާގެ ހައްގު ހަނިކޮށް ދެއްކުމަށް ބާރުގައި ހުރި ވަކި ފަރާތަކާ ގުޅިގެން ދެއްކެވި ކޮމިޝަނުގެ ނަންބަރު ކަމަށް ބެލެވޭ ކަންތައް ހާމަ ކުރާ ގޮތަށް، ތިމާ ކަމަށް ބެލެވޭ ފަރާތުގެ ސޮއި ކުރެވިގެންވާ ލިޔުމެއް ކޮމިޝަނަށް ހުށަހަޅާ ގޮތަށް

17. ޢިއްދަތުގެ ތެރޭ ބަލި ވުމުގެ ތެދުވެރިކަން

ކުންފުނީގެ ކަންކަމުގައި

1. ތެދުވެރިކަމުގެ ބަންދަށް ގެންދާ ފަރާތުގެ ކަންކަމާ ގުޅުންހުރި ކަންކަމުގައި ތެދުވެރިކަން ދައްކާ ފަރާތަކީ ތެދުވެރިކަމުގެ ބަންދަށް ގެންދާ ފަރާތެވެ. ތެދުވެރިކަން ދައްކާ ފަރާތަކީ ކުންފުނީގެ ކަންކަމުގައި ބަދަލު ގެނައުމުގެ ބާރު ލިބިފައިވާ ފަރާތެވެ.

18. ދިވެހި ބަދިލުވުން ހާމަ ކުރުމުގެ

ކުންފުނީގެ ކަންކަމުގައި

1. ދ ދިވެހި ބޭންކުން ބޭންކުގެ ބަދަލުވުންތަކާ ގުޅޭ ތަންތަނުގައި ކުންފުނީގެ ކަންކަމާ ގުޅޭ ލިޔުންތައް ހުށަހަޅާ ފަރާތުގެ ވަކާލަތު ދީފައިވާ ފަރާތަކީ 8/2010 ނަންބަރު ގަވާއިދުގެ ދަށުން ހިންގާ ލައިސަންސް ލިބިފައިވާ ބަދަލުވުންތަކުގެ ކަންކަން ބަލާ ފަރާތެވެ.

2. ތެދުވެރިކަމުގެ ބަންދަށް ގެންދާ ފަރާތުގެ ކަންކަމާ ގުޅޭ ބޭންކުގެ ލިޔުންތަކުގައި ސޮއި ކުރުމަށް ބާއްވާ ފަރާތަކީ ތެދުވެރިކަމުގެ ބަންދަށް ގެންދާ ފަރާތެވެ.

3. ތެދުވެރިކަމުގެ ބަންދަށް ގެންދާ ފަރާތުގެ ކަންކަމާ ގުޅޭ ބޭންކުގެ ލިޔުންތަކުގައި ސޮއި ކުރުމަށް ބާއްވާ ފަރާތުގެ ތެދުވެރިކަން ދައްކާ ފަރާތުގެ ސޮއި ކުރުމަށް ބާއްވާ ފަރާތާ ދެކޮޅަށް ސޮއި ކުރަންވާނެ ކަމަށް ބޭންކަށް ދެންނެވުމަށް ބާއްވާ ފަރާތެވެ.

4. ތެދުވެރިކަމުގެ ބަންދަށް ގެންދާ ފަރާތުގެ ކަންކަމާ ގުޅޭ ބޭންކުގެ ލިޔުންތަކުގައި ސޮއި ކުރުމަށް ބާއްވާ ފަރާތުގެ ތެދުވެރިކަން ދައްކާ ފަރާތުގެ ސޮއި ކުރުމަށް ބާއްވާ ފަރާތާ ދެކޮޅަށް ސޮއި ކުރަންވާނެ ކަމަށް ބޭންކަށް ދެންނެވުމަށް ބާއްވާ ފަރާތެވެ.

5. ތެދުވެރިކަމުގެ ބަންދަށް ގެންދާ ފަރާތުގެ ކަންކަމާ ގުޅޭ ބޭންކުގެ ލިޔުންތަކުގައި ސޮއި ކުރުމަށް ބާއްވާ ފަރާތަކީ ތެދުވެރިކަމުގެ ބަންދަށް ގެންދާ ފަރާތެވެ. ތެދުވެރިކަން ދައްކާ ފަރާތަކީ ކުންފުނީގެ ކަންކަމުގައި ބަދަލު ގެނައުމުގެ ބާރު ލިބިފައިވާ ފަރާތެވެ.

6. ތެދުވެރިކަމުގެ ބަންދަށް ގެންދާ ފަރާތުގެ ކަންކަމާ ގުޅޭ ބޭންކުގެ ލިޔުންތަކުގައި ސޮއި ކުރުމަށް ބާއްވާ ފަރާތަކީ ތެދުވެރިކަމުގެ ބަންދަށް ގެންދާ ފަރާތާ ދެކޮޅަށް ސޮއި ކުރަންވާނެ ކަމަށް ބޭންކަށް ދެންނެވުމަށް ބާއްވާ ފަރާތެވެ. ތެދުވެރިކަން ދައްކާ ފަރާތަކީ ތެދުވެރިކަމުގެ ބަންދަށް ގެންދާ ފަރާތުގެ ސޮއި ކުރުމަށް ބާއްވާ ފަރާތާ ދެކޮޅަށް ސޮއި ކުރަންވާނެ ކަމަށް ބޭންކަށް ދެންނެވުމަށް ބާއްވާ ފަރާތެވެ.

7. ތެދުވެރިކަމުގެ ބަންދަށް ގެންދާ ފަރާތުގެ ކަންކަމާ ގުޅޭ ބޭންކުގެ ލިޔުންތަކުގައި ސޮއި ކުރުމަށް ބާއްވާ ފަރާތަކީ ތެދުވެރިކަމުގެ ބަންދަށް ގެންދާ ފަރާތާ ދެކޮޅަށް ސޮއި ކުރަންވާނެ ކަމަށް ބޭންކަށް ދެންނެވުމަށް ބާއްވާ ފަރާތެވެ. ތެދުވެރިކަން ދައްކާ ފަރާތަކީ ތެދުވެރިކަމުގެ ބަންދަށް ގެންދާ ފަރާތުގެ ސޮއި ކުރުމަށް ބާއްވާ ފަރާތާ ދެކޮޅަށް ސޮއި ކުރަންވާނެ ކަމަށް ބޭންކަށް ދެންނެވުމަށް ބާއްވާ ފަރާތެވެ.

8. ކުންފުނީގެ ތެދުވެރިކަމުގެ ބަންދަށް ގެންދާ ފަރާތުގެ ކަންކަމާ ގުޅޭ ބޭންކުގެ ލިޔުންތަކުގައި ސޮއި ކުރުމަށް ބާއްވާ ފަރާތަކީ ތެދުވެރިކަމުގެ ބަންދަށް ގެންދާ ފަރާތާ ދެކޮޅަށް ސޮއި ކުރަންވާނެ ކަމަށް ބޭންކަށް ދެންނެވުމަށް ބާއްވާ ފަރާތެވެ.

ހަމަކަށަވަރުކުރުމަށް ބަލައި ބަލަހައްޓަންޖެހޭ ކަންކަމާ ގުޅޭ ތަފާތު ބަދަލުތަކެއް ކުރެވިދާނެ ކަމަށް ބަލައިގަންނަ ނަމަ، ބަދަލުތައް ގެނައުމުގެ ކުރިން ހިއްދަވަން ދޭ ބަދަލުތަކާ ގުޅޭ ލިޔުންތައް ހިންގާ ބަދަލުތަކުގެ ތަފާތު ބަލައި ގަންނަންވާނެ.

ދެ ފަރާތްތަކުގެ ހަމަޖެއްސުން

9. ދެ ކައުންސިލް ގެންދާ ބަދަލުތަކުގައި، 3 ވަނަ ދަރަނީގައި ބުނެފައިވާ ގޮތަށް ބަދަލުތަކުގެ ތަފާތު ހައްލުކުރުމަށް ކަނޑައެޅުނު ގޮތް ބަލައި ގަންނަންވާނެ.

ތިން ފަރާތްތަކުގެ ހަމަޖެއްސުން

10. ދެ ކައުންސިލް ގެންދާ ބަދަލުތަކުގައި، 5 ވަނަ ދަރަނީގައި ބުނެފައިވާ ގޮތަށް ތިން ފަރާތްތަކުގެ ތަފާތު ހައްލުކުރުމަށް ކަނޑައެޅުނު ގޮތް ބަލައި ގަންނަންވާނެ.

ހިންގުން

ކައުންސިލްތަކުގެ ހުރިހާ ބަދަލުތަކުގައި ހަމަ ގޮތަށް ބަލައި ގަންނަންވާ ކަމަށް ނުބުނެ، ކައުންސިލްތަކުގެ ބަދަލުތަކުގެ ތަފާތު ބަލައި ގަންނަންވާ ގޮތް ކަނޑައެޅުމަށް

ދިވެހި ބަހުގެ ބެލެހެއްޓުމާ ގުޅޭ ދާއިރާ ވަކި ވަގުތެއްގައި ވަކި ތަނެއްގައި ހުންނަ ބަހުންނަށް ނުވަތަ ބަހުން ބަހަށް ގުޅުވައި ބަސް ދަންނަ ބައެއްގެ ދަށުން ބަހުގެ ބަދަލުވުންތަކާ ގުޅޭ ކަންކަން ބެލެހެއްޓުމަށް ދާ ދާއިރާ ކަމަށް ވެސް ބުނެވޭނެ ކަމަށް ވެސް ބުނެވޭ ދާއިރާ ކަމަށް ވެސް ބުނެވޭ ދާއިރާ ކަމަށް ވެސް ބުނެވޭ ދާއިރާ

ބިބްލިއޮގްރަފީ

i. ދިވެހިރާއްޖޭގެ ފޮށްޓްބްރެއިލްގެ ފަންނުގެ 2008

ii. ނުކުތާ ހިންގުމުގެ ތަންތަނުގައި ބަލިކަށި ފަރާތްތަކަށް ދެވޭ ތަކެތި (8/2010)

iii. ނުކުތާ ހިންގުމުގެ ތަންތަނުގައި ބަލިކަށި، ނުކުތާ ހިންގުމުގެ ދަށްދެކެވޭ ތަންތަނުގައި، ބެލެހެއްޓުމުގެ ގޮތުގައި R-2/2011

iv. ނުކުތާ ހިންގުމުގެ ތަންތަނުގައި ބަލިކަށި ތަކެތި ގެނެސްދިނުމުގެ ގޮތުގައި ކުށްވެރިކުރުމުގެ ގޮތުގައި R-3/2011

v. ނުކުތާ ހިންގުމުގެ ތަންތަނުގައި ބަލިކަށި ތަކެތި ގެނެސްދިނުމުގެ ބާރުތަކާ ގުޅޭ ފަރާތްތަކުގެ ޒިންމާ

http://www.un.org/disabilities/documents/convention/convoptprot-e.pdf

vi. ލިޔުންތަކުގެ ބަލިކަށި ބާރުތަކުގެ ގަޑަށް

http://www.ohchr.org/EN/UDHR/Documents/UDHR_Translations/eng.pdf

vii. ކުއްތާ ބަލިކަށި ބަލިކަށި ތަކެތި ގެނެސްދިނުމުގެ ބާރުތަކާ ގުޅޭ ފަރާތްތަކުގެ ޒިންމާ

http://www.ohchr.org/Documents/ProfessionalInterest/crc.pdf

viii. ދަތުރު ތަކެތި ސިއްރު ބަލިކަށިކަން ބާރުތަކާ ގުޅޭ ފަރާތްތަކުގެ ޒިންމާ

http://www.ohchr.org/Documents/ProfessionalInterest/ccpr.pdf

ix. ތިމާވެއްދެވި ތަކެތި ތިމާވެއްދެވި ބަލިކަށިކަން ބާރުތަކާ ގުޅޭ ފަރާތްތަކުގެ ޒިންމާ

http://www.ohchr.org/Documents/ProfessionalInterest/cescr.pdf

x. ތަކެ ގެ ދިނުމުގެ ކުށްވެރިކަމާ ގުޅޭ 6 http://www2.ohchr.org/english/bodies/crc/docs/GC6.pdf

xi. ހިއްދަތް ތަރައްޤީ ކުރުމުގެ ކައުންސިލް 2010 ގެ ތަރައްޤީ ދިނުމުގެ ގަވާއިދުގެ ދަށުން ތަރައްޤީ ކުރެވުނު ދިވެހިރާއްޖެ

http://www.hrcm.org.mv/publications/otherdocuments/UPRSubmissionMaldivesEng.pdf

xii. ބަލިކަށި ފަރާތްތަކަށް ދެވޭ ގެއްލުންތަކާ ގުޅޭ 1975

xiii. ތަކެތި ދިނުމުގެ ވިސް ގެންނަވާ ބަލިކަށިކަން، ބަލިކަމެއް

xiv. ތަކެތި ދިނުމުގެ ވިސް ގެންނަވާ ބަލިކަށި ބަލިކަށިކަން ތަކެއްޗަށް ބަލާ ބަލިކަމެއް

http://idea.ed.gov/download/statute.html

xv. ގެންނަވާ ގެންނަވާ ބަލިކަށިކަން ބަލިކަމެއް 1995، ތަކެތި ދިނުމުގެ (ފަރާތް ތަކެތި ބަލިކަށި ގެންނަވާ ތަކެތި ދިނުމުގެ)

xvi. ތަކެތި ބަލިކަމެއް 2010، ތަކެތި ދިނުމުގެ

http://www.legislation.gov.uk/ukpga/2010/15/contents

xvii. ގެންނަވާ ގެންނަވާ ބަލިކަށި ގެންނަވާ ބަލިކަމެއް (ގ.ބަ.ބ)، ތަކެތި ދިނުމުގެ

https://www.gov.uk/disabled-students-allowances-dsas/overview

xviii. ފުރިހަމަ ބަލިކަށި ބަލިކަށިކަން ބަލިކަމެއް ކުށްވެރިކުރުމުގެ ގެންނަވާ 2013، ފަރާތްތަކުގެ ކުށް ބަލިކަށި ގެންނަވާ

xix. ބަލިކަށި ގެންނަވާ ބަލިކަށި ތަކެތި ދިނުމުގެ ކުށް ގެންނަވާ ގެންނަވާ ބަލިކަށި: 2011 ގެ (2013)، ހިއްދަތް ތަރައްޤީ ކުރުމުގެ ކައުންސިލް

http://www.hrcm.org.mv/publications/otherreports/DisabilityReportFollowUp.pdf

xx. ހައުސިންގްސ ހެލްތްސަން ކަމެއްގެ ތެރެއަށް ގެންނަން ދެއްވި ލިޔެކިޔުންތަ (2010)، ހިއުމަން ރައިޓްސް ކޮމިޝަން.
http://www.hrcm.org.mv/publications/otherreports/DisabilityReport13April2010.pdf

xxi. ހައުސިންގްސ ހެލްތްސަން ކަމެއްގެ ތެރެއަށް ގެންނަން ދެއްވި ލިޔެކިޔުންތަ 2011: ފޮލޯއަޕް (2013)
http://www.hrcm.org.mv/publications/otherreports/DisabilityReportFollowUp.pdf

xxii. ހައުސްޖީ (2012)

xxiii. 2012 ވަނަ ހަރަކާތް ހައުސްޖީއިން ފާހަގަކުރެވުނު ބަދަލުތައް

xxiv. ސަބްސިޑިއިސް ހިއުމަން ރިސޯސް ފަރުވާކުރުމުގެ ފޯމް ދާނެ ހައިޕަރ ލިންކް
(http://www.nspa.gov.mv/dh/wp-content/uploads/2016/01/Disability-Application-Form.pdf)

ޚަދުމަތް ލިސްޓް

ޚަދުމަތް 1. ހިންގުމަށް ކަންކަމެއް ނެތް

ޚަދުމަތް 2. ހިންގުމަށް ގޮތް ލިސްޓް

ޚަދުމަތް 3. ހިންގުމަށް ގޮތުގެ ކަންތައްތަކުގެ ތަފްޞީލް

ޚަދުމަތް 4. ހިންގުމަށް ފަސް ދުވަހު ހިންގުމަށް ވަޒަ

ޚަދުމަތް 5. ހިންގުމަށް ލޯގޯތައް

ޚަދުމަތް 6. ހިންގުމަށް ވަކިތައް

ޚަދުމަތް 7. ހިންގުމަށް ފުންދުގެ ކަތިން ފެށިގެން ހަމަ ކޮށްދޭ ދުވަސް ތަކުގެ ތަފްޞީލް

ޚަދުމަތް 8. ހިންގުމަށް ހިލޭގަނޑު ކަންދުގެ ދިގުވާތަށް ބަލާ ލިބޭ

ޚަދުމަތް 9. ފުރިހަމަ ލިސްޓް (ތަކެތި، ސާވިސް، ފާސްވެގެން، ބިއުރޯ ދަންނަވާ، ތާވ.ފ.ން)

ޚަދުމަތް 10. ފުރިހަމަ ލިސްޓް ފަހު (ސާވިސް، ފާސްވެގެން، ފިހާރަތަކުން، ހިންގާ ތަކެތި، ތާވ.ފ.ން ތަކެތި)

ޚަދުމަތް 11. ލިއުމުންދާ ތަންތަނުގެ ފުރިހަމަ

ޚަދުމަތް 12. ދިވެހި ދަތުރުކުރުގެ ކުރިން ފާސްވެގެންވާ ފަރާތްތަކުން ހަދާ ކަންކަމުގެ ތަފްޞީލް

ޚަދުމަތް 13. ކްލަސްތަކުގެ ހިންގުމުގެ ތާރީޚުތަކާ ގުޅިގެން ދިގުދުވަހުގެ ތަފްޞީލް

ޚަދުމަތް 14. ތާރީހުތަކާ ގުޅިގެން ދައްކާ ތަކެތި ތަކުގެ ލިސްޓް

ޚަދުމަތް 15. ކްލަސްތަކުގެ ހިންގުމުގެ ފަރާތްތަކާ ގުޅިގެން ދަތުރުކުރާ ފަރާތްތަކުގެ ތަފްޞީލް

ޚަދުމަތް 16. ފަރާތް ހޯދުމަށް ބޭނުންކުރާ ވެބްސައިޓް ނުވަތަ ސޯޝަލް މީޑިޔާ ކަންތައްތަކުގެ ތަފްޞީލް

ޚަދުމަތް 17. ކްލަސްތަކުގެ ހިންގުމުގެ ދުވަސްތަކުގެ ތަފްޞީލް ކުރިން ދަންނަވާ

ޚަދުމަތް 18. ކްލަސްތަކުގެ ހިންގުމުގެ ދުވަސްތަކުގެ ތަފްޞީލް ކުރިން ދަންނަވާ، ދަތުރުގައި ހިނގާ ކަންތައްތަކުގެ ތަފްޞީލް

ޚަދުމަތް 19. ކްލަސްތަކުގެ ހިންގުމުގެ ކުރިން ބަދަލުގައި ހިންގާ ކަންތައްތަކުގެ ދުވަސްތަކުގެ ތަފްޞީލް، ދަތުރުގައި ހިނގާ ކަންތައްތަކުގެ ތަފްޞީލް

ޚަދުމަތް 20. ކްލަސްތަކުގެ ހިންގުމުގެ ކުރިން ބަދަލުގައި ހިންގާ ކަންތައްތަކުގެ ދުވަސްތަކުގެ ތަފްޞީލް

ޚަދުމަތް 21. ކުރިއަށްދާ ތަކެތި ހިންގާ ކަންތައްތަކުގެ ތަފްޞީލް ދަތުރުކުރާ ދުވަސްތަކުގެ ކުރިން ދަންނަވާ ތަކެތި ހިންގާ ކަންތައްތަކުގެ ތަފްޞީލް

ޚަދުމަތް 22. ކްލަސްތަކުގެ ހިންގުމުގެ ދުވަސްތަކުގެ ކުރިން ދަންނަވާ ކަންތައްތަކުގެ ތަފްޞީލް ވަކި ވަގުތުތަކުގެ ތަފްޞީލް

ޚަދުމަތް 23. ކަން ހިނގާ ތަނުގެ ކުރިން ކުރިއަށް ދަތުރު ކުރާ ތަނުގެ ތަފްޞީލް

ޚަބަރުދާރ 1. ތިން ކެޓަގަރީ ކުދިންގެ ތަޢުލީމަށް ހާސިލުވާ ގޮތް

National Inquiry on

Access to Education for Children with Disability

Concept Note

RATIONALE

A substantial proportion of the work of the Human Rights Commission of the Maldives is directly related to the lodging and handling of complaints or allegations of human rights infringements taking place in the country, and as mandated by the Human Rights Commission of the Maldives (HRCM) Act, it is imperative that the HRCM takes the appropriate action in an efficient and timely manner to address any instances of transgressions that might have occurred or be occurring.

As set out in the HRCM Act, the HRCM has the powers necessary to inquire into alleged or potential instances of human rights violations, and to compel the submission of required documents and evidence, including verbal statements, and also to enter and inspect places in question, and since these activities are also inherent in a national or public inquiry, the HRCM is well placed to undertake a national inquiry.

Furthermore from time to time, the HRCM continues to receive concerns from families and from individuals themselves, and though the cases are relatively few and far between, it has proved to be a difficult issue to address, due various factors.

DEFINITION OF DISABILITY

Any person who, has a long lasting physical, psychological, sensory or mental incapacity, and due

to the obstacles which are faced as a result of such incapacity, finds it difficult to participate and be active in a useful manner, at the same level, like other people in society, will be considered to be among disabled people.

WHO DEFINITIONS

According to world health organization (WHO) "Disability" is an umbrella term, covering impairments, activity limitations, and participation restrictions. An impairment is a problem in body function or structure; an activity limitation is a difficulty encountered by an individual in executing a task or action; while a participation restriction is a problem experienced by an individual in involvement in life situations. Thus disability is a complex phenomenon, reflecting an interaction between features of a person's body and features of the society in which he or she lives (WHO 2008).

OVERVIEW

Children with disabilities did not have access to education within the education system in the Maldives Until 1985. Jamaluddin School in Male' was the first school to provide education to children with disabilities and this school started enrolling hearing impaired children in 1985. Currently there are altogether 11 schools across the Maldives that provide education opportunity for children with disabilities. Out of the 11 schools 3 are in Male' and 8 are in six different atolls. The three schools that enrol children with disabilities in Male' are: Jamaluddin School with 36 students (three classrooms); Ghiyaasuddin School with 43 students and Imaduddin School with 48 students. Also Care Society, a local NGO working with children with disabilities, started providing education and rehabilitation for multi handicapped children in 2001 and currently there are 48 registered children in the centre. Apart from this, the Government started setting up classes for children with disabilities in 2006 though it is not very successful.

One out of ten children with disabilities is enrolled in schools. Estimates are that there are about 2,250 children with disabilities in the Maldives (EDC 2009). However, only 230 children with disabilities were enrolled in schools in 2009. Of the children enrolled in schools, 127 were attending schools in Male' while 103 were enrolled in schools in Atolls. Apart from Male' the islands where the SEN classes are functioning is Kulhudhuffushi (Haa Dhaal), Komandoo (Shaviyani), Mulaku (Meemu), Hithadhoo (Seenu), Fares Maathoda (Gaafu Dhaal), Thinadhoo (Gaafu Dhaal), Naifaru (Lhaviyani) and Hinaavaru (Lhaviyani). Each of the islands has one class in each island providing access for children with disabilities.

Most children with disabilities, who are enrolled in school, attend special classes and do not attend mainstream schooling and virtually there is no access to or transition to secondary level education for children with disabilities.

Although there are 11 schools which cater to disabled children throughout the country, by the Government it was not given high priority to train special education teachers. Therefore lack of trained teachers, reluctance of teachers to accept children with physical or intellectual disabilities and also to get teachers to respect and protect the rights of children with disabilities are some of the major challenges facing across.

Apart from the above mentioned concern, there are serious concerns on the curriculum and the levels of support and resources available to disabled children. Also accessibility of some requirements such as physical access to library; laboratory, school office and toilets are severely limited to these children because of the inhospitality of the infrastructure.

Since the formal schools catering to the education needs of children with disabilities are minimal, those children in the other islands of the atolls have no choice when those families who do have made the shift to Male' face tremendous hardships during their stay in Male', and these are

multiplied manifold for those families with children with disabilities. Thus, not many of these families are able to make the move to Male', and for the disadvantaged children of these families, there is absolutely no means of education.

LEGAL FRAMEWORK

The Maldives is a member of the United Nations. It has therefore subscribed to the Charter of the United Nations. Thus the Maldives is essentially bound to uphold the principles and values as are contained in the Charter of the United Nations. The body of relevant international law in the Maldivian context includes the International Covenant on Civil and Political Rights and the International Covenant on Social, Economic and Cultural Rights. Further, these instruments are supplemented by international customary law where applicable and appropriate.

The Convention on the Rights of the Child is the main Convention that is relevant to the subject matter of the Inquiry and as such deserves special mention. The said Convention, drawn up in conformity with the Charter of the United Nations, came into force on 2 September 1990. The Maldives ratified the convention on 11 February 1991.

Some provisions of the Convention of the Rights of the Child are of particular relevance for the purposes of the Inquiry and deserve specific attention. They include:

Article 2

1. *States Parties shall respect and ensure the rights set forth in the present Convention to each child within their jurisdiction without discrimination of any kind, irrespective of the child's or his or her parent's or legal guardian's race, colour, sex, language, religion, political or other opinion, national, ethnic or social origin, property, disability, birth or other status.*

2. *States Parties shall take all appropriate measures to ensure that the child is protected*

against all forms of discrimination or punishment on the basis of the status, activities, expressed opinions, or beliefs of the child's parents, legal guardians, or family members.

Article 3

1. *In all actions concerning children, whether undertaken by public or private social welfare institutions, courts of law, administrative authorities or legislative bodies, the best interests of the child shall be a primary consideration.*

2. *States Parties undertake to ensure the child such protection and care as is necessary for his or her well-being, taking into account the rights and duties of his or her parents, legal guardians, or other individuals legally responsible for him or her, and, to this end, shall take all appropriate legislative and administrative measures.*

3. *States Parties shall ensure that the institutions, services and facilities responsible for the care or protection of children shall conform with the standards established by competent authorities, particularly in the areas of safety, health, in the number and suitability of their staff, as well as competent supervision.*

Article 4

States Parties shall undertake all appropriate legislative, administrative, and other measures for he implementation of the rights recognized in the present Convention. With regard to economic, social and cultural rights, States Parties shall undertake such measures to the maximum extent of their available resources and, where needed, within the framework of international co-operation.

Article 5

States Parties shall respect the responsibilities, rights and duties of parents or, where applicable, the members of the extended family or community as provided for by local custom, legal guardians or other persons legally responsible for the child, to provide, in a manner consistent with the evolving capacities of the child, appropriate direction and guidance in the exercise by the child of the rights recognized in the present Convention.

Article 12

1. *States Parties shall assure to the child who is capable of forming his or her own views the right to express those views freely in all matters affecting the child, the views of the child being given due weight in accordance with the age and maturity of the child.*

2. *For this purpose, the child shall in particular be provided the opportunity to be heard in any judicial and administrative proceedings affecting the child, either directly, or through a representative or an appropriate body, in a manner consistent with the procedural rules of national law.*

Article 23

1. *States Parties recognize that a mentally or physically disabled child should enjoy a full and decent life, in conditions which ensure dignity, promote self-reliance and facilitate the child's active participation in the community.*

2. *States Parties recognize the right of the disabled child to special care and shall encourage and ensure the extension, subject to available resources, to the eligible child and those responsible for his or her care, of assistance for which application is made and which is appropriate to the child's condition and to the circumstances of the parents or others*

caring for the child.

3. *Recognizing the special needs of a disabled child, assistance extended in accordance with paragraph 2 of the present article shall be provided free of charge, whenever possible, taking into account the financial resources of the parents or others caring for the child, and shall be designed to ensure that the disabled child has effective access to and receives education, training, health care services, rehabilitation services, preparation for employment and recreation opportunities in a manner conducive to the child's achieving the fullest possible social integration and individual development, including his or her cultural and spiritual development.*

4. *States Parties shall promote, in the spirit of international co-operation, the exchange of appropriate information in the field of preventive health care and of medical, psychological and functional treatment of disabled children, including dissemination of and access to information concerning methods of rehabilitation, education and vocational services, with the aim of enabling States Parties to improve their capabilities and skills and to widen their experience in these areas. In this regard, particular account shall be taken of the needs of developing countries.*

Article 26

1. *States Parties shall recognize for every child the right to benefit from social security, including social insurance, and shall take the necessary measures to achieve the full realization of this right in accordance with their national law.*

2. *The benefits should, where appropriate, be granted, taking into account the resources and the circumstances of the child and persons having responsibility for the maintenance of the child, as well as any other consideration relevant to an application for benefits made*

by or on behalf of the child.

Article 28

1. *States Parties recognize the right of the child to education and with a view to achieving this right progressively and on the basis of equal opportunity, they shall, in particular:*

   (a) *Make primary education compulsory and available free to all;*

   (b) *Encourage the development of different forms of secondary education, including general and vocational education, make them available and accessible to every child, and take appropriate measures such as the introduction of free education and offering financial assistance in case of need;*

   (c) *Make higher education accessible to all on the basis of capacity by every appropriate means;*

   (d) *Make educational and vocational information and guidance available and accessible to all children;*

   (e) *Take measures to encourage regular attendance at schools and the reduction of drop-out rates.*

2. *States Parties shall take all appropriate measures to ensure that school discipline is administered in a manner consistent with the child's human dignity and in conformity with the present Convention.*

3. *States Parties shall promote and encourage international co-operation in matters relating to education, in particular with a view to contributing to the elimination of ignorance and illiteracy throughout the world and facilitating access to scientific and technical knowledge*

and modern teaching methods. In this regard, particular account shall be taken of the needs of developing countries.

Article 29

1. *States Parties agree that the education of the child shall be directed to:*

   (a) *The development of the child's personality, talents and mental and physical abilities to their fullest potential;*

   (b) *The development of respect for human rights and fundamental freedoms, and for the principles enshrined in the Charter of the United Nations;*

   (c) *The development of respect for the child's parents, his or her own cultural identity, language and values, for the national values of the country in which the child is living, the country from which he or she may originate, and for civilizations different from his or her own;*

   (d) *The preparation of the child for responsible life in a free society, in the spirit of understanding, peace, tolerance, equality of sexes, and friendship among all peoples, ethnic, national and religious groups and persons of indigenous origin;*

   (e) *The development of respect for the natural environment.*

2. *No part of the present article or article 28 shall be construed so as to interfere with the liberty of individuals and bodies to establish and direct educational institutions, subject always to the observance of the principles set forth in paragraph 1 of the present article and to the requirements that the education given in such institutions shall conform to such minimum standards as may be laid down by the State.*

In relation to the subject matter of this Inquiry, it has also to be noted that the Maldives is party to the Convention on the Rights of Persons with Disabilities which came into force on 3 May 2008; drawn up in accordance with the Charter of the United Nations. The Maldives ratified the Convention on 5 April 2010; without any reservations.

The said Convention, particularly in Article 7 elucidates the principles and guidelines in fulfilling the State obligations in relation to children with disabilities. Article 7 of the said Convention is as follows:

Article 7

Children with disabilities

1. *States Parties shall take all necessary measures to ensure the full enjoyment by children with disabilities of all human rights and fundamental freedoms on an equal basis with other children.*

2. *In all actions concerning children with disabilities, the best interests of the child shall be a primary consideration.*

3. *States Parties shall ensure that children with disabilities have the right to express their views freely on all matters affecting them, their views being given due weight in accordance with their age and maturity, on an equal basis with other children, and to be provided with disability and age-appropriate assistance to realize that right.*

In the local context, the Maldives has passed an Act on the Protection of the Rights of Children (Law No.9/91). The Act essentially highlights the responsibilities of the government, parents and

citizens in relation to the protection of the rights of children.

The Maldives has also passed an Act on the Protection the Rights of Persons with Disabilities and the Provision of Monetary Assistance to such Persons (Law No. 8/2010). The Act was passed by the parliament or Peoples Majlis of the Maldives on the 22 June 2010 and was published in the gazette of the Government of Maldives on 8 July 2010; upon which it entered into force. Following this Act, two parallel regulations empowered by the Act were drawn up by the Ministry of Health and Family and published in the gazette on 8 January 2011; upon which they also entered into force. The first regulation (2011/R-2) was on the Identification of the Disabled and the Establishment and Management of an Office for the Registration of Disabled Persons and the second regulation (2011/R-3) was on the Protection the Rights of Persons with Disabilities and the Provision of Monetary Assistance to such Persons.

The above regulations provide additional details to pave the way for the effective implementation of the provisions of the Act.

Further, the following provisions of the Act on the Protection the Rights of Persons with Disabilities and the Provision of Monetary Assistance to such Persons (Law No. 8/2010), deserve to be especially highlighted in this context:

Section 14

> *Any person who, has a long lasting physical, psychological, sensory or mental incapacity, and due to the obstacles which are faced as a result of such incapacity, finds it difficult to participate and be active in a useful manner, at the same level, like other people in society, will be considered to be among disabled people.*

Section 20

(a) Without discrimination of any type, disabled people should also be provided with opportunity to acquire education and training within the education system.

(b) The disabled should be provided with opportunities, facilities and equipment for basic, primary and secondary education by the government to an appropriate extent. The disabled should also be provided with opportunities to acquire higher education and training and facilitated with the same on an equal basis. To this effect:

(i) The disabled, in relation to their disability, should be provided with facilities such as brail, sign language and large letters, for learning purposes.

(ii) The government should train special education teachers and other skilled professionals necessary to teach the disabled.

(c) In public and private schools, an appropriate environment for the disabled to acquire an education should be created.

(d) Proper equipment has to be available in places allocated for the disabled for them to acquire an education, training and experience.

(e) From the disabled, for those who have not got the opportunity to acquire education and training due to disabilities they have, means have to be found to provide an appropriate education and training.

(f) In order to develop and empower the disabled to a level equivalent to their capability, the educational syllabuses and curriculum has to be shaped to accommodate their disability, standard and character.

(g) Nobody shall be deprived from an educational opportunity based on a disability.

(h) Prioritization given by institutions established to provide education and training to a particular type of disabled people to disabled people who do not have such disability or incapacity is exempt from subsections (b) and (g) of this Section.

(i) Special arrangements have to be made to the disabled in institutions such as "Dhanaalu" established in the Maldives. And in utilizing the public facilities in such institutions, easy accessibility to the disabled should be facilitated.

(j) The arrangements as stated below have to be made in full to provide education and training for the disabled by the government.

(i) Required assistance should be provided for the disabled to acquire education and training services from the nearest such facilities which provide them.

(ii) The government should provide assistance in providing the equipment for the education of the disabled.

(iii) The government should work towards securing scholarships to the disabled.

The above Acts of parliament and related regulations essentially uphold the principles and guidelines espoused in the aforesaid Conventions of the United Nations. Additionally, they have also provided a domestic legal framework within which these principles can be implemented.

In the domestic context of the Maldivian laws and regulations, it is noteworthy that separate provisions, in relation to their rights, are not made for children with disabilities. Thus, while these principles and guidelines do provide a general and rudimentary framework for administering the affairs of disabled persons in general in the local context, they do not ensure the protection of the

rights of a particular section of disabled persons such as children, as is the concern of the inquiry; given that the legislation has no particular focus.

OBJECTIVES OF THE INQUIRY

4. To review the current laws, practices and policies relating to provision of education for disabled children in terms of availability, accessibility and affordability and to determine the will of state to fully implement the law, focusing on the provisions for the education need for children with disabilities.

5. To determine the impact of social and cultural attitudes and practices and other barriers which are affecting the education for children with disabilities.

6. To make the stakeholders aware of the right to education for children with disabilities and make them accountable in catering the needs of such children.

7. To bring into focus the nation's attention, to the plight of children with disabilities and educate the public on the right to education for children with disabilities by consultation with NGOs and other relevant stake holders.

8. To empower the children with disabilities and their parents / guardians and other relevant stake holders on the right to education for children with disabilities.

9. To recommend short-term, mid-term, and long-term steps that the State has to take, to ensure that the right to education of children with disabilities are fulfilled and protected nation-wide, without inequality or discrimination.

TERMS OF REFERENCE OF THE INQUIRY

1. Look into the shortcoming in the existing laws, practices and policies and the non-existence

129
ﷺ ﷺ ﷺ

of such policies, which led to the seriously inadequate means of education for children with disabilities.

2. Inquire into the recently-ratified law on provisions for people with disabilities, and look into the extent to which it caters to the education needs of children with disabilities.

3. inquire into the State's actions in recognition of the need for non-discriminatory provisions for people with disabilities, focusing in particular on the extent to which it caters to the education needs of children with disabilities in Male' and in the Atolls.

4. Conduct meetings to raise awareness among the stakeholders of the right to education for children with disabilities and the public inquiry process.

5. Gather information from stake holders about the constraints which impede the full enjoyment of right to education for children with disability.

INQUIRY TEAM

The National Inquiry Team will comprise of the Inquiry Panel, an Advisory Board, and the Administrative Support Group, each of which will include full-time and part-time staff. The Inquiry Panel will be made up of four Inquiry Commissioners, two of whom will be Commissioners from the HRCM, and the other two will be an expert in education, and an expert in dealing with issues of disabled people.

The Advisory Board will be chaired by the Director of Investigations of the HRCM, who will also be responsible for directing the inquiry under the guidance of the President of the Commission. In addition, the board will include the Director of Legal and Policy Department of the HRCM, a human rights law expert, and representatives from the education sector and relevant civil society organizations.

The Administrative Support Group will include research officers, policy officers, legal officer, investigation officers, community education officers, media officers, counselors, and secretaries.

METHODOLOGY

Once an area has been identified, from preliminary information and subsequent discussions with the higher levels of the Commission, this concept note will be finalized and submitted to the Commission for approval. Once approved, a road map of the entire inquiry will be drawn up, and every available detail will be filled in, and the existing gaps in the information so accumulated will be identified, and further research will be undertaken to fill those gaps as much as possible. It is envisaged that the entire inquiry will take approximately 12 months, and a further 12 months or so will be spent on monitoring and follow up work.

The main activities, some of which will be concurrent with others, will consist of:

1. Concept Note – Drawing up and Approval
2. Prepare Timetable of Inquiry
3. Set up Inquiry Headquarters
4. Team Assembly
5. Establish Networks in Regions / Identify Liaisons
6. Preliminary Meetings
7. Meetings with Stakeholders (continuous throughout)
8. Research (continuous throughout)
9. Preparation of Discussion Papers (continuous throughout)
10. Team Meetings (continuous throughout)
11. Inquiry Launches – National and Regional (in the atolls)
12. Public Announcements / Media Statements / Other Publicity Activities (continuous

throughout)

13. Call for Submissions
14. Investigations / Inspections / Interviews (continuous throughout)
15. Community Education Sessions (continuous throughout)
16. Hearings – in specified and pre-advertised locations throughout the country (continuous throughout)
17. Prepare Report(s) (continuous throughout)
18. Report(s) Releasing
19. Monitoring and Follow up
20. Conclusion of Inquiry Activities

EXPECTED RESULTS

The successful completion of the activities of the Inquiry:

1. Would address the shortcoming in the current laws, policies and practices relating to provision of education for disabled children.

2. Would enhance the awareness of the stakeholders on the right to education for children with disabilities and stakeholders would be accountable in catering the needs of such children.

3. Would bring into focus the nation's attention, to the plight of children with disabilities.

4. Would establish a sensitized and supportive environment to the children with disabilities across the nation in terms of right to education.

5. Would minimize the impact of social and cultural attitudes and practices and other barriers which are affecting the education for children with disabilities.

6. Would empower the children with disabilities and their parents / guardians and other

relevant stake holders on the right to education for children with disabilities.

CONCLUSION

To date, there has been no formal study made into the extent of the provision of education for children with disabilities, and the situation of these children continues to be neglected. Statistical data and details of people with disabilities vary from institution to institution, and this being the case, the actual reality of this disadvantaged group is unclear. Therefore, it is imperative that the HRCM undertakes to look into the situation, to assess the existing laws and regulations, and to determine the extent to which the State complies with these and international laws and standards, and to inquire into the experience of those facing the direct consequences of any inaction and indifference by the State to fulfill its obligations, and to make recommendations to immediately address and alleviate the prevalent negligent and indifferent situation which the children with disabilities are living in, day in and day out.

ޚިދުމަތް 2. ތިމާވެށި ވިލާ ހިފުން

#	ނަން	ފަރާތް، ތިމާގެ	ތަކެއްޗާ ގުޅޭ ލިޔުންތައް
1	ފުނޑުގައި ކާފާ	ތިމާގެ ކުރީގައި ހުންނަ ބަދިދޮށު ކައުންސިލް ތަކުގެ ފަރާތްތަކ	ތިމާގެ ދަށުގައި ހުންނަ ބަދިދޮށު ކައުންސިލް ތަކުގެ ފަރާތްތަކ ތިމާގެ ދަށުގައި ހުންނަ ބަދިދޮށު ކައުންސިލް ތަކުގެ ފަރާތްތަކ ތިމާ ހިފާ ބަދިދޮށު ކައުންސިލް ތަކުގެ ފަރާތްތަކ ތިމާ ހިފާ ބަދިދޮށު ކައުންސިލް ތަކުގެ ފަރާތްތަކ ތިމާ ހިފާ ބަދިދޮށު ކައުންސިލް ތަކުގެ ފަރާތްތަކ ތިމާ ހިފާ ބަދިދޮށު ކައުންސިލް ތަކުގެ ފަރާތްތަކ ތިމާ ހިފާ ބަދިދޮށު ކައުންސިލް ތަކުގެ ފަރާތްތަކ
2	ކައްކަން ތަފާތު ބަލަންވާ	ބަދިދޮށު ކައުންސިލް ތަކުގެ ފަރާތްތަކ ތިމާ ހިފާ ބަދިދޮށު ކައުންސިލް ތަކުގެ ފަރާތްތަކ	ތިމާ ހިފާ ބަދިދޮށު ކައުންސިލް ތަކުގެ ފަރާތްތަކ ތިމާ ހިފާ ބަދިދޮށު ކައުންސިލް ތަކުގެ ފަރާތްތަކ ތިމާ ހިފާ ބަދިދޮށު ކައުންސިލް ތަކުގެ ފަރާތްތަކ ތިމާ ހިފާ ބަދިދޮށު ކައުންސިލް ތަކުގެ ފަރާތްތަކ ތިމާ ހިފާ ބަދިދޮށު ކައުންސިލް ތަކުގެ ފަރާތްތަކ
3	ބަލަން ބޭނުންވާ	ބަދިދޮށު ކައުންސިލް ތަކުގެ ފަރާތްތަކ ތިމާ ހިފާ ބަދިދޮށު ކައުންސިލް ތަކުގެ ފަރާތްތަކ	ތިމާ ހިފާ ބަދިދޮށު ކައުންސިލް ތަކުގެ ފަރާތްތަކ ތިމާ ހިފާ ބަދިދޮށު ކައުންސިލް ތަކުގެ ފަރާތްތަކ ތިމާ ހިފާ ބަދިދޮށު ކައުންސިލް ތަކުގެ ފަރާތްތަކ ތިމާ ހިފާ ބަދިދޮށު ކައުންސިލް ތަކުގެ ފަރާތްތަކ ތިމާ ހިފާ ބަދިދޮށު ކައުންސިލް ތަކުގެ ފަރާތްތަކ ތިމާ ހިފާ ބަދިދޮށު ކައުންސިލް ތަކުގެ ފަރާތްތަކ ތިމާ ހިފާ ބަދިދޮށު ކައުންސިލް ތަކުގެ ފަރާތްތަކ

#	ނަން	ދާއިރާ، ތަނ	ތަކެތި ގެންނަންވާ ގޮތް
3	ތަކެތި ބަލާނުލުން	ދިވެހިރާއްޖެ ކައުންސިލް ބިލް ފެނުވުން ހަފްތާ ހަމަ	ތަކެތި ގެންނަންވާ ގޮތް ދެންނެވުމަށް ކުރިން ދެ ދުވަހު ކުރިން ގެންނަންވާ ގޮތް ދެންނެވުމަށް ކުރިން ދެ ދުވަހު ކުރިން ގެންނަންވާ ގޮތް ދެންނެވުމަށް ކުރިން ދެ ދުވަހު ކުރިން ގެންނަންވާ ގޮތް ދެންނެވުމަށް ކުރިން ދެ ދުވަހު ކުރިން ގެންނަންވާ ގޮތް
4	ކަނޑުމަސް ބަލާނުލުން	ކައުންސިލް ބިލް ފެނުވުން ހަފްތާ ހަމަ	ކައުންސިލް ބިލް ފެނުވުން ހަފްތާ ހަމަ ދެ ދުވަހު ކުރިން ގެންނަންވާ ގޮތް ދެންނެވުމަށް ކުރިން ދެ ދުވަހު ކުރިން ގެންނަންވާ ގޮތް ދެންނެވުމަށް ކުރިން ދެ ދުވަހު ކުރިން ގެންނަންވާ ގޮތް ދެންނެވުމަށް ކުރިން ދެ ދުވަހު ކުރިން ގެންނަންވާ ގޮތް ދެންނެވުމަށް ކުރިން ދެ ދުވަހު ކުރިން ގެންނަންވާ ގޮތް
5	ދުބަހަށް ކަނޑާ	ކައުންސިލް ބިލް ފެނުވުން ހަފްތާ ހަމަ	ތަކެތި ގެންނަންވާ ގޮތް ދެންނެވުމަށް ކުރިން ދެ ދުވަހު ކުރިން ގެންނަންވާ ގޮތް ދެންނެވުމަށް ކުރިން ދެ ދުވަހު ކުރިން ގެންނަންވާ ގޮތް ދެންނެވުމަށް ކުރިން ދެ ދުވަހު ކުރިން ގެންނަންވާ ގޮތް ދެންނެވުމަށް ކުރިން ދެ ދުވަހު ކުރިން ގެންނަންވާ ގޮތް
6	ފާރ ކަނޑި ދާނެ	ކައުންސިލް ބިލް ފެނުވުން ހަފްތާ ހަމަ	ތަކެތި ގެންނަންވާ ގޮތް ދެންނެވުމަށް ކުރިން ދެ ދުވަހު ކުރިން ގެންނަންވާ ގޮތް ދެންނެވުމަށް ކުރިން ދެ ދުވަހު ކުރިން ގެންނަންވާ ގޮތް ދެންނެވުމަށް ކުރިން ދެ ދުވަހު ކުރިން ގެންނަންވާ ގޮތް ދެންނެވުމަށް ކުރިން ދެ ދުވަހު ކުރިން ގެންނަންވާ ގޮތް

#	ނަން	ދާއިރާ، ތިރީގައި	ތަފާތު ކުރެވޭ ގޮތް	ތަފާތު ކުރެވޭ ގޮތް
6	ފާތިމަތު ޒުލާ	ކަތަރ ސްޓޯރިޖް ޔޫނިޓް	ތިމާގެ ކުރިމަގުގެ ދަށުގައި	ތިމާގެ ކުރިމަގުގެ ދަށުގައި
7	ތަކުދަށ ތަރުތީބުކުރުން	ދިވެހި ތަރިއްޔާ ކައުންސިލް ތަކުގެ ލިބިވަޑައިގަންނަ	ތިމާގެ ކުރިމަގުގެ ދަށުގައި ތިމާގެ ކުރިމަގުގެ ދަށުގައި ތިމާގެ ކުރިމަގުގެ ދަށުގައި ތިމާގެ ކުރިމަގުގެ ދަށުގައި	ތިމާގެ ކުރިމަގުގެ ދަށުގައި
8	ހ.ތ. ފަރީދު	ދިވެހި ތަރިއްޔާ ކައުންސިލް ތަކުގެ ލިބިވަޑައިގަންނަ	ތިމާގެ ކުރިމަގުގެ ދަށުގައި ތިމާގެ ކުރިމަގުގެ ދަށުގައި ތިމާގެ ކުރިމަގުގެ ދަށުގައި ތިމާގެ ކުރިމަގުގެ ދަށުގައި	ތިމާގެ ކުރިމަގުގެ ދަށުގައި
9	ލަފްރ ކަތްދުރު	ދިވެހި ތަރިއްޔާ ކައުންސިލް ތަކުގެ ލިބިވަޑައިގަންނަ	ތިމާގެ ކުރިމަގުގެ ދަށުގައި ތިމާގެ ކުރިމަގުގެ ދަށުގައި ތިމާގެ ކުރިމަގުގެ ދަށުގައި ތިމާގެ ކުރިމަގުގެ ދަށުގައި ތިމާގެ ކުރިމަގުގެ ދަށުގައި	ތިމާގެ ކުރިމަގުގެ ދަށުގައި
10	ފަތުހުންގ ފަރީ	ތިމާގެ ކުރިމަގުގެ ދަށުގައި، ދިވެހިބަސް ތަކާ ތިމާގެ ކުރިމަގުގެ ދަށުގައި	ތިމާގެ ކުރިމަގުގެ ދަށުގައި ތިމާގެ ކުރިމަގުގެ ދަށުގައި ތިމާގެ ކުރިމަގުގެ ދަށުގައި ތިމާގެ ކުރިމަގުގެ ދަށުގައި	ތިމާގެ ކުރިމަގުގެ ދަށުގައި

#	ސަރުވިސް	ފަރާތް، ތަނުގައި	ތަކެތި ހޯދުމަށް ބޭނުންވާ ލިޔުންތައް
10	ފާސްޕޯޓް ތަކެއް	ކުރިއަށް ގެންދާ ތަނުގައި، ކުރިއަށް ގެންދާ ދުވަހު	ތަކެތި ހޯދުމަށް ބޭނުންވާ ލިޔުންތައް ފުރިހަމަ ކުރުން
11	ތަކެތި ތަރުޖަމާ ކުރުން	ތަކެތި ހޯދަން ބޭނުންވާ ލިޔުންތައް ހުށަހަޅާ ތަނުގައި، ތަކެތި ހޯދަން ބޭނުންވާ ލިޔުންތައް ހުށަހަޅާ ދުވަހު	ތަކެތި ހޯދުމަށް ބޭނުންވާ ލިޔުންތައް ފުރިހަމަ ކުރުން، ތަކެތި ހޯދުމަށް ބޭނުންވާ ލިޔުންތައް ހުށަހެޅުން، ތަކެތި ހޯދުމަށް ބޭނުންވާ ލިޔުންތައް ހަވާލުކުރުން، ތަކެތި ހޯދުމަށް ބޭނުންވާ ލިޔުންތައް ހަވާލުކުރުން
12	ދުވާރިގަ ބަދަލު	ތަކެތި ހޯދަން ބޭނުންވާ ލިޔުންތައް ހުށަހެޅި ތަނުގައި، ތަކެތި ހޯދަން ބޭނުންވާ ލިޔުންތައް ހުށަހަޅާ ދުވަހު	ތަކެތި ހޯދުމަށް ބޭނުންވާ ލިޔުންތައް ހަވާލުކުރުން، ތަކެތި ހޯދުމަށް ބޭނުންވާ ލިޔުންތައް ހަވާލުކުރުން
13	ފާސްޕޯޓް ގެންދާ ދުވަހުގެ ކުރިން ކުރާ ކަންތައް	ފާސްޕޯޓް ގެންދާ ތަނުގައި، ފާސްޕޯޓް ގެންދާ ދުވަހު	ތަކެތި ހޯދުމަށް ބޭނުންވާ ލިޔުންތައް ފުރިހަމަ ކުރުން، ތަކެތި ހޯދުމަށް ބޭނުންވާ ލިޔުންތައް ހުށަހެޅުން، ތަކެތި ހޯދުމަށް ބޭނުންވާ ލިޔުންތައް ހަވާލުކުރުން، ތަކެތި ހޯދުމަށް ބޭނުންވާ ލިޔުންތައް ހަވާލުކުރުން، ތަކެތި ހޯދުމަށް ބޭނުންވާ ލިޔުންތައް ހަވާލުކުރުން، ތަކެތި ހޯދުމަށް ބޭނުންވާ ލިޔުންތައް ހަވާލުކުރުން، ތަކެތި ހޯދުމަށް ބޭނުންވާ ލިޔުންތައް ހަވާލުކުރުން، ތަކެތި ހޯދުމަށް ބޭނުންވާ ލިޔުންތައް ހަވާލުކުރުން، ތަކެތި ހޯދުމަށް ބޭނުންވާ ލިޔުންތައް ހަވާލުކުރުން

#	ނަން	ފަރާތް، ތިމާގެ	ތަކެއް ދިނުމަށް ކުރާ ގޮތް
13	ފާތިމަތު ނަޒްލާ ބަޝީރުއްދީން	ފިލްމް ڈިވިޜަން، ދިވެހި ބަހުގެ ގޮތުގައި ބަދަލުކުރުން ބެލެހެއްޓުމުގެ ގޮތް	ތަކެއް ދިނުމަށް ނެތް
14	ދިނާ ސަމީރ	ކުއްލި ހިދުމަތްތަކާ ގުޅޭ ކަންކަން ބަލަހައްޓާ ފަރާތް، ދިވެހި ބަހުގެ ގޮތުގައި ބަދަލުކުރުން ބެލެހެއްޓުމުގެ ގޮތް	ތަކެއް ދިނުމަށް ނެތް
15	ހުވަދޫ ބަނަން	ކުއްލި ހިދުމަތްތަކާ ގުޅޭ ކަންކަން ބަލަހައްޓާ ފަރާތް، ދިވެހި ބަހުގެ ގޮތުގައި ބަދަލުކުރުން ބެލެހެއްޓުމުގެ ގޮތް	ތަކެއް ދިނުމަށް ނެތް

#	ނަން	ލިބޭ ގޮތް، ތަކެތި	ތަކެތި ހޯދަން ދާ ގޮތް	ތަކެތި ހޯދަން ދާ ތަނާ ގުޅޭ ގޮތް
15	ފާތިމަތު ކަނާތް	ކާނާ ހެދުމުގެ ތަކެތި ކައްކަނީ، ކާނާ ކައްކާ ތަން ހެދުމަށް ބޭނުންކުރާ ތަކެތި	ތަކެތި ހޯދަން ދާ ގޮތް	ގާތްގަނޑުގައި ހުންނަ ކުދި ގަނޑެއް ހުންނަ ތަނާ ގުޅޭ ގޮތް ބަދަލު ކުރެވޭ ގޮތް ނެތް
16	ބަދްރުއްދީން ފަޒީލް	ތަކެތި ހޯދަން ދާ ގޮތް ހިންގަނީ، ކާނާ ކައްކާ ތަން ހެދުމަށް ބޭނުންކުރާ ތަކެތި ކައްކަނީ،	ތަކެތި ހޯދަން ދާ ގޮތް	ގާތްގަނޑުގައި ހުންނަ ކުދި ގަނޑެއް ހުންނަ ތަނާ ގުޅޭ ގޮތް ބަދަލު ކުރެވޭ ގޮތް ނެތް ކާނާ ހެދުމުގެ ތަކެތި ކާނާ ކައްކާ ތަން ހެދުމަށް ބޭނުންކުރާ ތަކެތި ކައްކަނީ،
17	ގަސަނާ ސަމީރު	ތަކެތި ހޯދަން ދާ ގޮތް ހިންގަނީ، ކާނާ ކައްކާ ތަން ހެދުމަށް ބޭނުންކުރާ ތަކެތި ކައްކަނީ،	ތަކެތި ހޯދަން ދާ ގޮތް	ގާތްގަނޑުގައި ހުންނަ ކުދި ގަނޑެއް ހުންނަ ތަނާ ގުޅޭ ގޮތް ބަދަލު ކުރެވޭ ގޮތް ނެތް ކާނާ ހެދުމުގެ ތަކެތި ކާނާ ކައްކާ ތަން ހެދުމަށް ބޭނުންކުރާ ތަކެތި ކައްކަނީ،

#	ނަން	ދާއިރާ، ތިމާގައި	ތަކެއްޗާ ގުޅޭ ކަންތައް	ތަކެއްޗާ ގުޅޭ ކަންތައް ކަނޑައަޅާ ފަރާތް
17	ފާތިމަތު ޝަވާދު	ސިއްހަތު ތަކެއްޗާ ގުޅޭ ދާއިރާ، ދިވެހި ތަރިއްޔާ ކައުންސިލް ތަކާ ގުޅޭ ފޯނު ނަންބަރު	ދިވެހި ބަހުގެ ދަރުސް	ދަރުސް ދިނުމާ ގުޅޭ ކަންތައް، ދަރުސް ދިނުމާ ގުޅޭ ކަންތައް ކަނޑައަޅާ ފަރާތް
18	ފާތިމަތު ލަތީފާ	ސިއްހަތު ތަކެއްޗާ ގުޅޭ ދާއިރާ، ދިވެހި ތަރިއްޔާ ކައުންސިލް ތަކާ ގުޅޭ ފޯނު ނަންބަރު	ދިވެހި ބަހުގެ ދަރުސް	ދަރުސް ދިނުމާ ގުޅޭ ކަންތައް، ދަރުސް ދިނުމާ ގުޅޭ ކަންތައް ކަނޑައަޅާ ފަރާތް
19	ތަޅުދަށް ތަފާތު	ސިއްހަތު ތަކެއްޗާ ގުޅޭ ދާއިރާ، ދިވެހި ތަރިއްޔާ ކައުންސިލް ތަކާ ގުޅޭ ފޯނު ނަންބަރު	ދިވެހި ބަހުގެ ދަރުސް	ދަރުސް ދިނުމާ ގުޅޭ ކަންތައް، ދަރުސް ދިނުމާ ގުޅޭ ކަންތައް ކަނޑައަޅާ ފަރާތް
20	ފާތިމަތު ދަންތުރާ ދުވަންދަ	ކަނޑައަޅާ ދާއިރާ، ދިވެހި ތަރިއްޔާ ކައުންސިލް ތަކާ ގުޅޭ ފޯނު ނަންބަރު	ދިވެހި ބަހުގެ ދަރުސް	ދަރުސް ދިނުމާ ގުޅޭ ކަންތައް، ދަރުސް ދިނުމާ ގުޅޭ ކަންތައް ކަނޑައަޅާ ފަރާތް

#	ނަން	ލިޔެފައި، ތިބޭނެ	ތަކުރުބާވާ ގޮތް	ތަކެތީގެ ލިސްޓް
20	ފާތިމަތު ލަތީފާ ދުރައްދަ	ކައިރީގައި ދާނެ ކަނޑު ހިއްދަވަން ހިއްދަވަން ކަނޑުމަތީ ދާނާ ގަ ފެންވަރުގެ	ތަކުރުބާ ކުރާ ގޮތް	ކުއްލިއަދު ބޭނުންކުރާ ތަކެތި ތަކެތި ބަދަލުކުރުން ތަކެތި ދަތުރުކުރުން ތަކެތި ދަމަހައްޓައި ބެހެއްޓުން ތަކެތި ހަލާކުވުން
21	ފާތިމަ ލަތީފް	ކައިރީގައި ދާނެ ކަނޑު ހިއްދަވަން ހިއްދަވަން ކަނޑުމަތީ ދާނާ ގަ ފެންވަރުގެ	ތަކުރުބާ ކުރާ ގޮތް	ކުއްލިއަދު ބޭނުންކުރާ ތަކެތި ތަކެތި ބަދަލުކުރުން ތަކެތި ދަތުރުކުރުން ތަކެތި ދަމަހައްޓައި ބެހެއްޓުން ތަކެތި ހަލާކުވުން ތަކެތި ގެންދިއުން ތަކެތި ލިބިގަތުން ތަކެތި ހަލާކުވުން
22	ހުސެއިން ޝަފީގު ތައްދަ	ކައިރީގައި ދާނެ ކަނޑު ހިއްދަވަން ހިއްދަވަން ކަނޑުމަތީ ދާނާ ގަ ފެންވަރުގެ	ތަކުރުބާ ކުރާ ގޮތް	ތަކެތި ލިބިގަތުން ތަކެތި ބަދަލުކުރުން ކުއްލިއަދު ބޭނުންކުރާ ތަކެތި ތަކެތި ދަމަހައްޓައި ބެހެއްޓުން ތަކެތި ދަތުރުކުރުން ތަކެތި ހަލާކުވުން

#	ނަން	ގަޑި، ތާރީޚު	ތަނުގައި ކުރަންޖެހޭ ކަންތައް	ތަނުގައި ހުންނަންޖެހޭ ގޮތް
22	ދާދި ކަންކަމުގެ ބަލަހައްޓާ	ކުރިން ނިންމާ ގަޑި، ތާރީޚު ދުވަހު ދާދި ކަންކަމުގެ ބަލަހައްޓާ ތަ ދިމާ ކުރަންޖެހޭ ކަންތައް	ދާދި ކަންކަމުގެ ބަލަހައްޓާ ތަ ދިމާ ތަނުގައި ހުންނަންޖެހޭ ގޮތް	ދާދި ކަންކަމުގެ ބަލަހައްޓާ ތަ ދިމާ ތަނުގައި ހުންނަންޖެހޭ ގޮތް
23	ދަނޑިގެ ހިލްޕާ	ކުރިން ނިންމާ ގަޑި، ތާރީޚު ދުވަހު ދަނޑިގެ ހިލްޕާ ތަ ދިމާ ކުރަންޖެހޭ ކަންތައް	ދަނޑިގެ ހިލްޕާ ތަ ދިމާ ތަނުގައި ހުންނަންޖެހޭ ގޮތް	ދަނޑިގެ ހިލްޕާ ތަ ދިމާ ތަނުގައި ހުންނަންޖެހޭ ގޮތް، ކާނާ ތައްޔާރުކުރާ ތަނާ ދުރުގައި ހުންނަންޖެހޭ ގޮތް، ދަނޑިގެ ހިލްޕާ ތަ ދިމާ ތަނުގައި ހުންނަންޖެހޭ ގޮތް، ކާނާ ތައްޔާރުކުރާ ތަނާ ދުރުގައި ހުންނަންޖެހޭ ގޮތް، ކާނާ ތައްޔާރުކުރާ ތަނާ ދުރުގައި ހުންނަންޖެހޭ ގޮތް
24	ފާރިހަމަ ކަލޯ ބަދިގެ	ކުރިން ނިންމާ ގަޑި، ތާރީޚު ދުވަހު ފާރިހަމަ ކަލޯ ބަދިގެ ތަ ދިމާ ކުރަންޖެހޭ ކަންތައް	ފާރިހަމަ ކަލޯ ބަދިގެ ތަ ދިމާ ތަނުގައި ހުންނަންޖެހޭ ގޮތް	ކާނާ ތައްޔާރުކުރާ ތަނާ ދުރުގައި ހުންނަންޖެހޭ ގޮތް، ކާނާ ތައްޔާރުކުރާ ތަނާ ދުރުގައި ހުންނަންޖެހޭ ގޮތް، ކާނާ ތައްޔާރުކުރާ ތަނާ ދުރުގައި ހުންނަންޖެހޭ ގޮތް
25	ފާރިހަމަ ތިމަނާ ދާދި ކަންކަމުގެ ބަލަހައްޓާ	ކުރިން ނިންމާ ގަޑި، ތާރީޚު ދުވަހު ފާރިހަމަ ތިމަނާ ދާދި ކަންކަމުގެ ބަލަހައްޓާ ތަ ދިމާ ކުރަންޖެހޭ ކަންތައް	ފާރިހަމަ ތިމަނާ ދާދި ކަންކަމުގެ ބަލަހައްޓާ ތަ ދިމާ ތަނުގައި ހުންނަންޖެހޭ ގޮތް	ކާނާ ތައްޔާރުކުރާ ތަނާ ދުރުގައި ހުންނަންޖެހޭ ގޮތް، ކާނާ ތައްޔާރުކުރާ ތަނާ ދުރުގައި ހުންނަންޖެހޭ ގޮތް، ކާނާ ތައްޔާރުކުރާ ތަނާ ދުރުގައި ހުންނަންޖެހޭ ގޮތް، ކާނާ ތައްޔާރުކުރާ ތަނާ ދުރުގައި ހުންނަންޖެހޭ ގޮތް
26	ދަންތަރ ސާފުކަން	ކުރިން ނިންމާ ގަޑި، ތާރީޚު ދުވަހު ދަންތަރ ސާފުކަން ތަ ދިމާ ކުރަންޖެހޭ ކަންތައް	ދަންތަރ ސާފުކަން ތަ ދިމާ ތަނުގައި ހުންނަންޖެހޭ ގޮތް	ދަނޑިގެ ހިލްޕާ ތަ ދިމާ ތަނުގައި ހުންނަންޖެހޭ ގޮތް،

#	ނަން	ލިބިގެންވާ ދާއިރާ	ތަކެއްޗާ ގުޅުން	ތަކެއްޗާ ގުޅުން
26	ލަންބަލް ސާބިގ	ސިނަތަކާ ބެހޭގޮތުގައި ހިއްދަތް ދެއްވުމުގެ ގޮތް	ދިގުވަރު ބަލައި، ދިގު ކަނޑައި، ދިގު ކަނޑާ ގުޅުން ހުރި ކަންކަމާ ގުޅުން، ދަތުރު ކުރުން	
27	ކަމާލ ވަޙީދ	ފާނަ ކަނޑައި ގުޅުން ހުރި ކަންކަމާ ގުޅުން	ދިގުވަރު ބަލައި، ދިގު ކަނޑައި، ދިގު ކަނޑާ ގުޅުން ހުރި ކަންކަމާ ގުޅުން، ފާނަ ކަނޑައި ގުޅުން	
28	ފުވާދު ސާދިގ ކަނާތ	ތަކެތި ގެންދިއުމާ ގުޅުން ހުރި ކަންކަމާ ގުޅުން	ދިގުވަރު ބަލައި، ދިގު ކަނޑައި، ދިގު ކަނޑާ ގުޅުން ހުރި ކަންކަމާ ގުޅުން، ތަކެތި ގެންދިއުމާ ގުޅުން ހުރި ކަންކަމާ ގުޅުން	
29	ފާތިމަތު ޝަމްލާ ހަކުރު	ބަދަލު ގެނައުން، ބަދަލު ކުރުން، ބަދަލު ކުރުމާ ގުޅުން ހުރި ކަންކަމާ ގުޅުން، ތަކެއްޗާ ގުޅުން ހުރި ކަންކަމާ ގުޅުން، ތަކެތި ގެންދިއުމާ ގުޅުން ހުރި ކަންކަމާ ގުޅުން		
30	ދުރުވަދަ ހުއްދަ ދިނުން	ތަކެތި ގެންދިއުމާ ގުޅުން ހުރި ކަންކަމާ ގުޅުން	ތަކެތި ގެންދިއުމާ ގުޅުން ހުރި ކަންކަމާ ގުޅުން، ދަތުރު ކުރުން	
31	ދަންނަވާ ހަސަދ	ތަކެތި ގެންދިއުމާ ގުޅުން ހުރި ކަންކަމާ ގުޅުން	ދިގުވަރު ބަލައި، ދިގު ކަނޑައި، ދިގު ކަނޑާ ގުޅުން ހުރި ކަންކަމާ ގުޅުން، ތަކެތި ގެންދިއުމާ ގުޅުން ހުރި ކަންކަމާ ގުޅުން	

143
ކުރިއަށް ހުންނަ ބަދަލުތައް
ކުރިއަށް ހުންނަ ބަދަލުތަކުގެ ތެރެއިން ތިރީގައި ދެންނެވިފައިވާ

#	ނަން	ދާއިރާ، ތިބާގެ	ތިބާގެ ކަންބޮޑުވި ކަންތައް
31	ފަލީލާ ޝަރީފް	ގުރައިސް ދަނޑިސަރ، ދިވެހި ބަދިއްޔާ ކައުންސިލް ތެރެ ފާޚަތުވެ (2015 - 2013)	ތަރައްގީ ކުރެވުނު ރަށް
32	ފާތުމަތުލް ހުސްނާ ބުސަރާ	ސިއްރަސް ފުރިހަނދުން ދަނޑިސަރ، ދިވެހި ބަދިއްޔާ ކައުންސިލް ތެރެ ފާޚަތުވެ	ތުރުކީ ދިވެހި ދާއިރާގެ ތަރައްގީ ކުރެވުނު ރަށް
33	ފާޠިމަތު ނަޒްފާ (ދާދި)	ލީގާ ދަނޑިސަރ، ދިވެހި ބަދިއްޔާ ކައުންސިލް ތެރެ ފާޚަތުވެ	ތުރުކީ ދިވެހި ދާއިރާގެ ތަރައްގީ ކުރެވުނު ރަށް
34	ފާޠިމަތު ޝިފާނާ ހަމީދު	ކުޅުދުއްފުށި ދަނޑިސަރ، ދިވެހި ބަދިއްޔާ ކައުންސިލް ތެރެ ފާޚަތުވެ (2014 - 2013)	ތުރުކީ ދިވެހި ދާއިރާގެ ތަރައްގީ ކުރެވުނު ރަށް
35	ފާޠިމަތު ޝިވާފާ	ހ. ދިނުމެދުފުށި ދަނޑިސަރ، ދިވެހި ބަދިއްޔާ ކައުންސިލް ތެރެ ފާޚަތުވެ (2015 - 2013)	ތުރުކީ ދިވެހި ދާއިރާގެ ތަރައްގީ ކުރެވުނު ރަށް

#	ނަން	ދާއްރާ، ތަނުގައި	ތަކުރުބާތުގެ ގޯތި	ތަކުރުބާ ހޯދާ ގޮތް
36	ތަޢާރުﷲ ތަޤުލީދުކުރުން	ސިނާތަކާ ގުޅިގެންވާ ދާއިރާ، ތަރައްޤީ ކުރުމުގެ ގޮތުގައި	ތަކުރުބާ ލިބިގެންވާ ގޮތް، ތަކުރުބާ ހޯދާ ގޮތް، ތަކުރުބާ ލިބިގެންވާ ތަނާ ގުޅިގެން	

ޖަދުވަލު 3. ތިމާވެއްޓެ ކުދިގެ ކައިވެނި ހުއްދަ ދިނުމުގެ ފޯމު

ދިވެހި ތަރިއްޔާ ކައުންސިލް ގެންދާ ގަވާއިދު
ފާރު،
ފިލާވަނ

ހަމަކަށް ހުއްދަ ދިނުމުގެ ފޯމު

ފާޑުގެ ނަން:

ފުވައްދުގެ ނަން:

ތާރީޚު:

ދިވެހިރާއްޖެ ގުޅުން ހުންނަ ގައުމުގެ ނަން:

ތަކުރާރު ކުރާ ފާޑުގެ ސޮއި (ތިމާވެއްޓެ ކުދިގެ ބައްޕަ)

1- ކައިވެނި ކުރާ ތިމާވެއްޓެ ކުދިގެ ފާޑުގެ ވަކި ގޮތުގެ ކަންތައް، ދިވެހި ރައްޔިތެއް ނޫނީ ދިވެހިރާއްޖެ ދިރިއުޅޭ ބަލަހައްޓާ ފާޑުގެ ކަންތައް ކަމަށް ބަލައިގަންނަ ކަންތައް.

2- ކައިވެނި ކުރާ ތިމާވެއްޓެ ދިރިއުޅޭ ގައުމުގެ ދަށުގައި ބަލަހައްޓާ ފާޑުގެ ކަންތައް.

3- ކައިވެނީ ކަނޑައެޅި ތާރީޚުގައި ފާ ދިވެހިރާއްޖެ ނުވަތަ ތިމާވެއްޓެ ދިރިއުޅޭ ގައުމުގެ ދަށުގައި ބަލަހައްޓާ ފާޑުގެ ކަންތައް ކަމަށް ބަލައިގަންނަ ކަންތައް.

4- ކައިވެނިކުރާ ފާޑުގެ ފުރިހަމަ ނަން، ފާޑުގެ ދާއިމީ ދިރިއުޅޭ ތަނާއި ދާއިމީ ދިރިއުޅޭ ގައުމުގެ ނަން. ތަނާ ސޮއި ފާޑުގެ ފާޑުގެ ސޮއި ކަމަށް ކަށަވަރުކުރުން.

5- ކައިވެނި ކުރާ ތިމާވެއްޓެ ދިރިއުޅޭ ގައުމުގެ ދަށުގައި ކައިވެނި ކުރާ ތިމާވެއްޓެ ކުދިގެ ފާޑު ދިވެހިރާއްޖެ ދިރިއުޅޭ ކަމަށް ބަލައިގަންނަ ކަންތައް.

6- ކުދިގެ ދިވެހިރާއްޖެ ދާދި ދުވަސްތަކުގައި ދިވެހިރާއްޖެ ދާ ދުވަސްތަކުގައި ދާ ދިވެހިރާއްޖެ ދިރިއުޅޭ ގައުމުގެ ދަށުގައި ކައިވެނި ކުރާ ތިމާވެއްޓ

ދަށްވަރު 4. ތިން ބަހުގެ ކުރީގެ ތަނާ ތިން ބަހުގެ ފަހުން

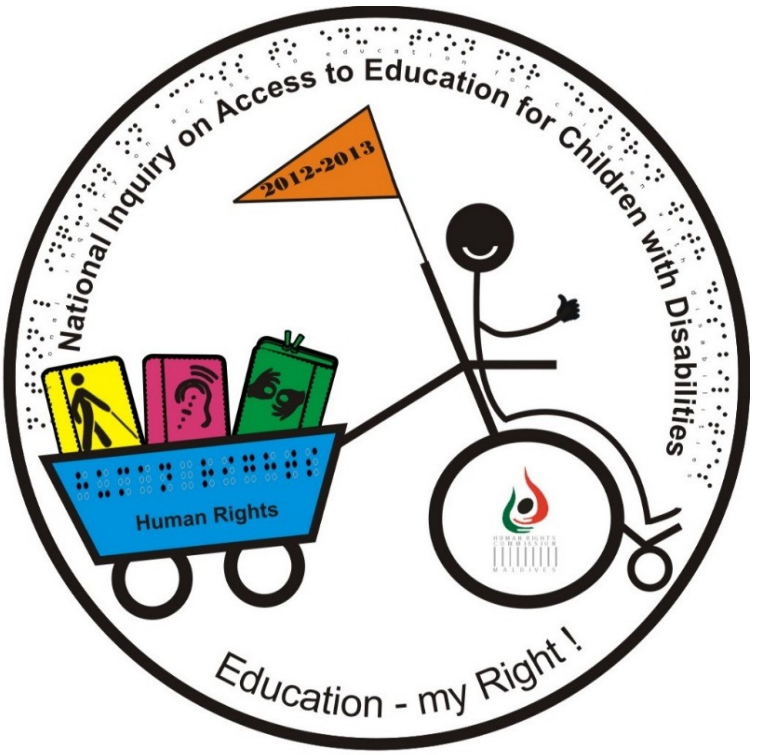

ބައްދަލު 5. ތަންކޮށްދިނުން ދިގުލޮށްދިނުން

ބައިކޮޅު 6. ތަންކަން ބަލައިގަތުން

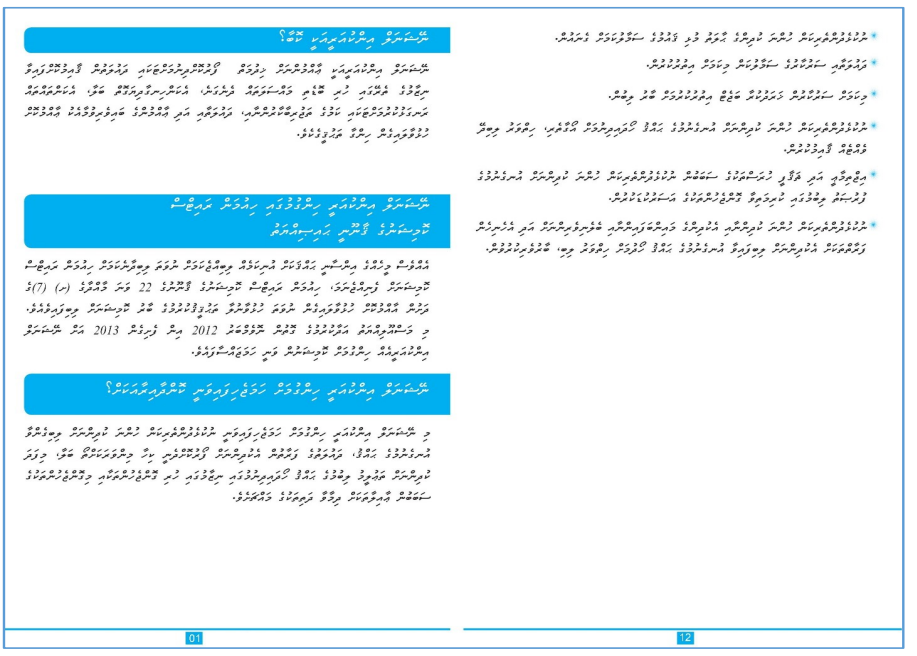
• ބުނާގޮތުން ތަންކަން ބަލައިގަތުމުގެ ކުރިން ކުރިއަށް ގެންދާ ކަންތައް ދެނެގަތުމަށް ފަސޭހަ ގޮތެއް ހަދައިދިނުން.
• ތަންކަން ބަލައިގަތުމުގެ ކުރިން ކުރިއަށް ގެންދާ ކަންތައް ދެނެގަތުމަށް ފަސޭހަ ގޮތެއް ހަދައިދިނުން.
• ބަލައިގަތުން ހަނދާންކުރުމަށް ލިޔުން ތަކެއް ހަދައިދިނުން.
• ބުނާގޮތުން ތަންކަން ބަލައިގަތުމުގެ ކުރިން ކުރިއަށް ގެންދާ ކަންތައް ދެނެގަތުމަށް ބަލައިގަންނަ ފަރާތުގެ ކުރިން ކުރިއަށް ގެންދާ ކަންތައް ދެނެގަތުމަށް ބަލައިގަންނަ ފަރާތުގެ ކުރިން ކުރިއަށް ގެންދާ ކަންތައް ދެނެގަތުމަށް ބަލައިގަންނަ ފަރާތަށް ދެނެގަތުމަށް ފަސޭހަ ގޮތެއް ހަދައިދިނުން.
• ތަންކަން ބަލައިގަތުމުގެ ކުރިން ކުރިއަށް ގެންދާ ކަންތައް ދެނެގަތުމަށް ބަލައިގަންނަ ފަރާތަށް ދެނެގަތުމަށް ފަސޭހަ ގޮތެއް ހަދައިދިނުން.
• ތަންކަން ބަލައިގަތުމުގެ ކުރިން ކުރިއަށް ގެންދާ ކަންތައް ދެނެގަތުމަށް ބަލައިގަންނަ ފަރާތަށް ދެނެގަތުމަށް ފަސޭހަ ގޮތެއް ހަދައިދިނުން.
12

ތަންކަން ބަލައިގަތުމުގެ ކުރިން ކުރިއަށް ގެންދާ ކަންތައް ދެނެގަތުމަށް ބަލައިގަންނަ ފަރާތަށް ދެނެގަތުމަށް ފަސޭހަ ގޮތެއް ހަދައިދިނުން.

ތަންކަން ބަލައިގަތުމުގެ ކުރިން ކުރިއަށް ގެންދާ ކަންތައް ދެނެގަތުމަށް ބަލައިގަންނަ ފަރާތަށް ދެނެގަތުމަށް ފަސޭހަ ގޮތެއް ހަދައިދިނުން.

ތަންކަން ބަލައިގަތުމުގެ ކުރިން ކުރިއަށް ގެންދާ ކަންތައް ދެނެގަތުމަށް ބަލައިގަންނަ ފަރާތަށް ދެނެގަތުމަށް ފަސޭހަ ގޮތެއް ހަދައިދިނުން.

ތަންކަން ބަލައިގަތުމުގެ ކުރިން ކުރިއަށް ގެންދާ ކަންތައް ދެނެގަތުމަށް ބަލައިގަންނަ ފަރާތަށް ދެނެގަތުމަށް ފަސޭހަ ގޮތެއް ހަދައިދިނުން.

ތަންކަން ބަލައިގަތުމުގެ ކުރިން ކުރިއަށް ގެންދާ ކަންތައް ދެނެގަތުމަށް ބަލައިގަންނަ ފަރާތަށް ދެނެގަތުމަށް ފަސޭހަ ގޮތެއް ހަދައިދިނުން.

ތަންކަން ބަލައިގަތުމުގެ ކުރިން ކުރިއަށް ގެންދާ ކަންތައް ދެނެގަތުމަށް ބަލައިގަންނަ ފަރާތަށް ދެނެގަތުމަށް ފަސޭހަ ގޮތެއް ހަދައިދިނުން.

01

ކެޓަގަރީ ތަކުގެ ތަފްޞީލު

ކެޓަގަރީ ތަކުގެ ތަފްޞީލު ދެނެގަތުމަށް ތިރީގައި ދެވޭ ލިންކުގައި ކްލިކް ކުރައްވާ ނަމަ، ކެޓަގަރީ ތަކާ ގުޅޭ ތަފްޞީލު ދެނެގަނެވޭނެ ފަދަ ވެބްސައިޓަކަށް ގެންދާނެ ކަމަށް ވަނީ ވަކި ތަކެއް ކުރެވުމުގެ ގޮތުގައި ކަމަށާ، ކެޓަގަރީ ތަކާ ގުޅޭ ތަފްޞީލު ދެނެގަނެ ދެއްކުމަށް ކަމަށާ ވެސް ވާ ކަމަށް ވާތީ ކަމަށެވެ.

ކެޓަގަރީ ތަކުގެ ތަފްޞީލު ދެނެގަނެވޭ ގޮތް؟

- ފަރާތުގެ ކެޓަގަރީ ތަކުގެ ތަފްޞީލު
- ތަފާތު ފަރާތްތަކުގެ ކެޓަގަރީ ތަކުގެ ތަފްޞީލު
- ކެޓަގަރީ ތަކުގެ ތަފްޞީލު
- ކެޓަގަރީ/ ސަބްކެޓަގަރީ ތަކުގެ ތަފްޞީލު
- ލިންކު
- ފަރާތްތަކުގެ ތަފްޞީލު
- ތަފާތު ފަރާތްތަކުގެ ތަފްޞީލު ދެނެގަނެ ގެންދާ ގޮތް

ކެޓަގަރީ ތަކުގެ ތަފްޞީލު ދެނެގަނެވޭނެ ގޮތް

ކެޓަގަރީ ތަކުގެ ތަފްޞީލު ދެނެގަނެވޭ ގޮތް ދައްކާ ވީޑިއޯ ތަކެއް ތިރީގައި ދެވޭ ލިންކުގައި ކްލިކް ކުރައްވާ ނަމަ ދެނެގަނެވޭނެ ކަމަށާ، ކެޓަގަރީ ތަކާ ގުޅޭ ތަފްޞީލު ދެނެގަނެ ދެއްކުމަށް ކަމަށާ ވެސް ވާ ކަމަށް ވާތީ ކަމަށެވެ.

ކެޓަގަރީ ތަކުގެ ތަފްޞީލު ދެނެގަނެ ގެންދާ ގޮތް

- ކެޓަގަރީ ތަކުގެ ތަފްޞީލު ދެނެގަނެ ގެންދާ ގޮތް ދައްކާ ވީޑިއޯ ތަކެއް ތިރީގައި ދެވޭ ލިންކުގައި ކްލިކް ކުރައްވާ ނަމަ ދެނެގަނެވޭނެ ކަމަށާ، ކެޓަގަރީ ތަކާ ގުޅޭ ތަފްޞީލު ދެނެގަނެ ދެއްކުމަށް ކަމަށާ ވެސް ވާ ކަމަށް ވާތީ ކަމަށެވެ.
- ކެޓަގަރީ ތަކުގެ ތަފްޞީލު ދެނެގަނެ ގެންދާ ގޮތް ދައްކާ ވީޑިއޯ ތަކެއް ތިރީގައި ދެވޭ ލިންކުގައި ކްލިކް ކުރައްވާ ނަމަ ދެނެގަނެވޭނެ ކަމަށާ، ކެޓަގަރީ ތަކާ ގުޅޭ ތަފްޞީލު ދެނެގަނެ ދެއްކުމަށް ކަމަށާ ވެސް ވާ ކަމަށް ވާތީ ކަމަށެވެ.

ކެޓަގަރީ ތަކުގެ ތަފްޞީލު ދެނެގަނެ ގެންދާ ގޮތް

ކެޓަގަރީ ތަކުގެ ތަފްޞީލު ދެނެގަނެ ގެންދާ ގޮތް ދައްކާ ވީޑިއޯ ތަކެއް ތިރީގައި ދެވޭ ލިންކުގައި ކްލިކް ކުރައްވާ ނަމަ ދެނެގަނެވޭނެ ކަމަށާ، ކެޓަގަރީ ތަކާ ގުޅޭ ތަފްޞީލު ދެނެގަނެ ދެއްކުމަށް ކަމަށާ ވެސް ވާ ކަމަށް ވާތީ ކަމަށެވެ.

ކެޓަގަރީ ތަކުގެ ތަފްޞީލު ދެނެގަނެ ގެންދާ ގޮތް

ކެޓަގަރީ ތަކުގެ ތަފްޞީލު ދެނެގަނެ ގެންދާ ގޮތް ދައްކާ ވީޑިއޯ ތަކެއް ތިރީގައި ދެވޭ ލިންކުގައި ކްލިކް ކުރައްވާ ނަމަ ދެނެގަނެވޭނެ ކަމަށާ، ކެޓަގަރީ ތަކާ ގުޅޭ ތަފްޞީލު ދެނެގަނެ ދެއްކުމަށް ކަމަށާ ވެސް ވާ ކަމަށް ވާތީ ކަމަށެވެ.

ކެޓަގަރީ ތަކުގެ ތަފްޞީލު ދެނެގަނެ ގެންދާ ގޮތް

- ކެޓަގަރީ ތަކުގެ ތަފްޞީލު ދެނެގަނެ ގެންދާ ގޮތް ދައްކާ ވީޑިއޯ ތަކެއް ތިރީގައި ދެވޭ ލިންކުގައި ކްލިކް ކުރައްވާ ނަމަ ދެނެގަނެވޭނެ ކަމަށާ، ކެޓަގަރީ ތަކާ ގުޅޭ ތަފްޞީލު ދެނެގަނެ ދެއްކުމަށް ކަމަށާ ވެސް ވާ ކަމަށް ވާތީ ކަމަށެވެ.
- ލިންކު ތައް ތަކެއް ހުށަހެޅުމަށް ދެވޭ ގޮތް
- ކެޓަގަރީ ތަކުގެ ތަފްޞީލު ދެނެގަނެ ގެންދާ ގޮތް ދައްކާ ވީޑިއޯ ތަކެއް ތިރީގައި ދެވޭ ލިންކުގައި ކްލިކް ކުރައްވާ ނަމަ ދެނެގަނެވޭނެ ކަމަށާ، ކެޓަގަރީ ތަކާ ގުޅޭ ތަފްޞީލު ދެނެގަނެ ދެއްކުމަށް ކަމަށާ ވެސް ވާ ކަމަށް ވާތީ ކަމަށެވެ.

ތިރީގައި ދެވޭ ލިންކުގައި ކްލިކް ކުރައްވާ ނަމަ، ކެޓަގަރީ ތަކާ ގުޅޭ ތަފްޞީލު ދެނެގަނެ ދެއްކުމަށް ކަމަށާ ވެސް ވާ ކަމަށް ވާތީ ކަމަށެވެ.

ކެޓަގަރީ ތަކުގެ ތަފްޞީލު ދެނެގަނެ ގެންދާ ގޮތް ދައްކާ ވީޑިއޯ ތަކެއް ތިރީގައި ދެވޭ ލިންކުގައި ކްލިކް ކުރައްވާ ނަމަ ދެނެގަނެވޭނެ ކަމަށާ، ކެޓަގަރީ ތަކާ ގުޅޭ ތަފްޞީލު ދެނެގަނެ ދެއްކުމަށް ކަމަށާ ވެސް ވާ ކަމަށް ވާތީ ކަމަށެވެ.

ކެޓަގަރީ ތަކުގެ ތަފްޞީލު ދެނެގަނެ ގެންދާ ގޮތް

ކެޓަގަރީ ތަކުގެ ތަފްޞީލު ދެނެގަނެ ގެންދާ ގޮތް ދައްކާ ވީޑިއޯ ތަކެއް ތިރީގައި ދެވޭ ލިންކުގައި ކްލިކް ކުރައްވާ ނަމަ ދެނެގަނެވޭނެ ކަމަށާ، ކެޓަގަރީ ތަކާ ގުޅޭ ތަފްޞީލު ދެނެގަނެ ދެއްކުމަށް ކަމަށާ ވެސް ވާ ކަމަށް ވާތީ ކަމަށެވެ.

ކެޓަގަރީ ތަކުގެ ތަފްޞީލު ދެނެގަނެ ގެންދާ ގޮތް

"ލިއެވަރ ކޮންޓްރެކްޓަރީ ކްލަބް، ލިއެވަރ ކޮންޓްރެކްޓަރީ ކްލަބްގެ ކެޓަގަރީ ތަކާ ގުޅޭ ކަންތައްތަކުގައި، ކްލަބްގެ ކާމިލް ގުޅުން ދެއްކުމަށް، ތަފާތު ފަރާތްތަކުގެ ކެޓަގަރީ ތަކާ ގުޅޭ ތަފްޞީލު ދެނެގަނެ ދެއްކުމަށް، ލ. ކެޓަގަރީ ތަކުގެ ތަފްޞީލު ދެނެގަނެ ގެންދާ ގޮތް ދައްކާ ވީޑިއޯ ތަކެއް ތިރީގައި ދެވޭ ލިންކުގައި ކްލިކް ކުރައްވާ ނަމަ ދެނެގަނެވޭނެ ކަމަށާ، ކެޓަގަރީ ތަކާ ގުޅޭ ތަފްޞީލު ދެނެގަނެ ދެއްކުމަށް ކަމަށާ ވެސް ވާ ކަމަށް ވާތީ ކަމަށެވެ.

ކެޓަގަރީ ތަކުގެ ތަފްޞީލު ދެނެގަނެ ގެންދާ ގޮތް

ކެޓަގަރީ ތަކުގެ ތަފްޞީލު ދެނެގަނެ ގެންދާ ގޮތް ދައްކާ ވީޑިއޯ ތަކެއް ތިރީގައި ދެވޭ ލިންކުގައި ކްލިކް ކުރައްވާ ނަމަ ދެނެގަނެވޭނެ ކަމަށާ، ކެޓަގަރީ ތަކާ ގުޅޭ ތަފްޞީލު ދެނެގަނެ ދެއްކުމަށް ކަމަށާ ވެސް ވާ ކަމަށް ވާތީ ކަމަށެވެ.

ކެޓަގަރީ ތަކުގެ ތަފްޞީލު ދެނެގަނެ ގެންދާ ގޮތް

(ހ) ކެޓަގަރީ ތަކުގެ ތަފްޞީލު ދެނެގަނެ ގެންދާ ގޮތް ދައްކާ ވީޑިއޯ ތަކެއް ތިރީގައި ދެވޭ ލިންކުގައި ކްލިކް ކުރައްވާ ނަމަ ދެނެގަނެވޭނެ ކަމަށާ، ކެޓަގަރީ ތަކާ ގުޅޭ ތަފްޞީލު ދެނެގަނެ ދެއްކުމަށް ކަމަށާ ވެސް ވާ ކަމަށް ވާތީ ކަމަށެވެ.

(ހ) ކެޓަގަރީ ތަކުގެ ތަފްޞީލު ދެނެގަނެ ގެންދާ ގޮތް ދައްކާ ވީޑިއޯ ތަކެއް ތިރީގައި ދެވޭ ލިންކުގައި ކްލިކް ކުރައްވާ ނަމަ ދެނެގަނެވޭނެ ކަމަށާ، ކެޓަގަރީ ތަކާ ގުޅޭ ތަފްޞީލު ދެނެގަނެ ދެއްކުމަށް ކަމަށާ ވެސް ވާ ކަމަށް ވާތީ ކަމަށެވެ.

ކެޓަގަރީ ތަކުގެ ތަފްޞީލު ދެނެގަނެ ގެންދާ ގޮތް

1 ގަނޑު ގުޅުން - ފަރާތް ހޯދުމަށް ބޭނުންކުރެވޭ ފަރާތްތަކާ ގުޅުން ހުރި ގަނޑު ގުޅުން، ގަނޑު ގުޅުން ދައްކާ ވީޑިއޯ ތަކެއް ތިރީގައި ދެވޭ ލިންކުގައި ކްލިކް ކުރައްވާ ނަމަ ދެނެގަނެވޭނެ ކަމަށާ ވެސް ވާ ކަމަށް ވާތީ ކަމަށެވެ.

26 ގަނޑު ގުޅުން - ގަނޑު ގުޅުން ދެނެގަނެ ގެންދާ ގޮތް ދައްކާ ވީޑިއޯ ތަކެއް ތިރީގައި ދެވޭ ލިންކުގައި ކްލިކް ކުރައްވާ ނަމަ ދެނެގަނެވޭނެ ކަމަށާ ވެސް ވާ ކަމަށް ވާތީ ކަމަށެވެ.

ތިރީގައި ދެވޭ ލިންކުގައި ކްލިކް ކުރައްވާ ނަމަ، ކެޓަގަރީ ތަކާ ގުޅޭ ތަފްޞީލު ދެނެގަނެ ދެއްކުމަށް ކަމަށާ ވެސް ވާ ކަމަށް ވާތީ ކަމަށެވެ.

13 ގަނޑު ގުޅުން - ފަރާތް ހޯދުމަށް ބޭނުންކުރެވޭ ގޮތް ދައްކާ ވީޑިއޯ ތަކެއް ތިރީގައި ދެވޭ ލިންކުގައި ކްލިކް ކުރައްވާ ނަމަ ދެނެގަނެވޭނެ ކަމަށާ ވެސް ވާ ކަމަށް ވާތީ ކަމަށެވެ.

ދުވަހުގެ ތެރެއިން ކުރާ ކަންތައްތަކުގައި ތިބާ ކިހާ ބާރުގަދަ ބަދަލެއް ގެނެވޭ ބަދަލުތަކެއް ހުންނާނެ ހެއްޔެ ބަލާ ބަލާ ދިރާސާ ކުރާ ގޮތަށް ބަދަލުތަކެއް ގެނެވޭ ގޮތަށް ކުރާ ކަންތައްތަކުގައި ބަދަލު ގެނައުން ދަށ ކުރާ

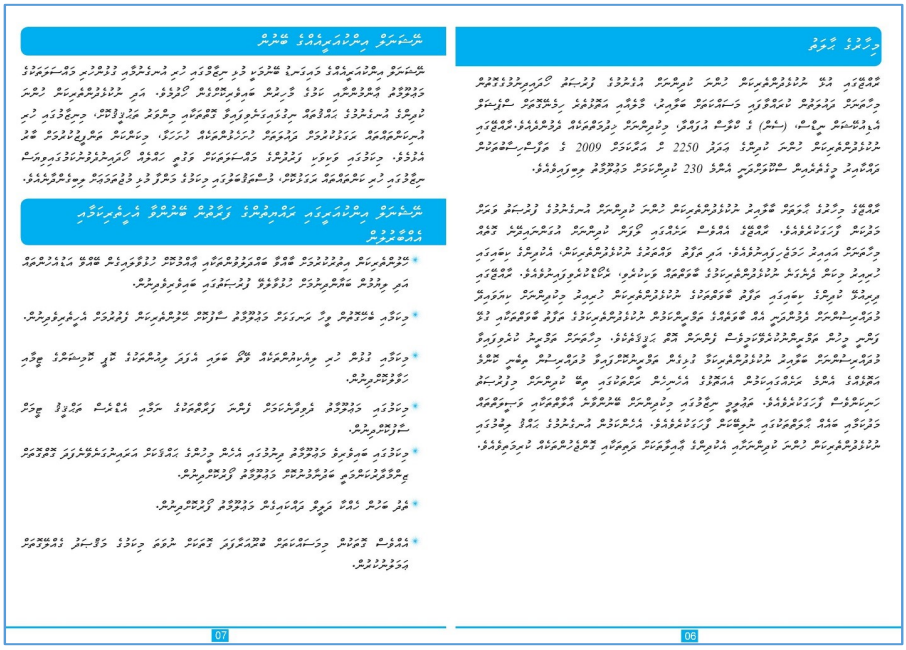

ހިދުމަތް ދިނުމުގެ ގޮތް

ގޮތެއްގައި ތިމަންނާ ދެކޮޅަށް ހުރިހާ ކަންތައްތަކުގައި ހަމަ ހަމަ ގޮތަށް ހިދުމަތް ދިނުމަށް ވަކި ގޮތެއް ހަމަޖެއްސެވުމަށް ހިދުމަތް ދިނުމުގެ ގޮތުގެ ގާނޫނު (ގ.ހ.ގ) ގެ ދަށުން ތ.ވ.ދ.ގ.ގ.ގ

ބަދަލު 7. ތިން ދުވަހުގެ ކުންފުނި ކެންސަލް ކުރުން ނުވަތަ ބަދަލު ގެންނަން ބޭނުންވާ ގޮތް ދައްކާ ފަރާތް

1. ފޯނުގެ ދާއިރާ ކޮޅުގެ ތަފްޞީލް
2. ފޯނުގެ ދާއިރާ ކޮޅުގެ ތަފްޞީލް
3. ފާސީވ ދާއިރާ ކޮޅުގެ ތަފްޞީލް

ކާނާ ހަދާ ތިން ދުވަހުގެ ކުންފުނި ކެންސަލް ކުރުން ނުވަތަ ބަދަލު ގެންނަން ބޭނުންވާ ގޮތް

#	ފާސީވ ކުރެއްވި ތަފްޞީލް	ފޮނުވާ ތާރީޚް
1	ތ.ދ.ބަންޑާރަ ފުށި	19 ނޮވެމްބަރ 2012، ހޯދަ
2	ފާތިމަތުއް	20 ނޮވެމްބަރ 2012، ހަނގުރާ

ޚަބަރުގެ 8. ތިން ބަދިމަސް ތެރޭގައި ކުދިންގެ ހަލުވިކަން ބަލަހައްޓަން ފަށާ ކެމްޕޭން ފެށުން

1. ތިން ބަދިމަސް ތެރޭގައި ކުދިންގެ ހަލުވިކަން ބަލަހައްޓަން ދިނުން
2. ކާނާގެ ތަކެއްޗާ ތިން ބަދިމަހުގެ ގުޅުން
3. ކާނާގެ ތަކެއްޗާ ތިން ބަދިމަހުގެ ގޮތް
4. ކާނާގެ ތަކެއްޗާ ތިން ބަދިމަހުގެ ފުރިހަމަ ލިސްޓެއް ހަދައި ހުށަހެޅުން

بسم الله الرحمن الرحيم

"ތިން ބަދިމަސް ތެ ކުދިންގެ ހަލުވިކަން ބަ ތިން ބަދިމަހުގެ ކެ ކުދިންގެ ހަ ބަލަ ކާ ގެ ތަ ގުޅު ކާ ގެ ގޮ ފުރި ލިސް ހަ ކުދިންގެ ހަލުވިކަން ބަލަހައްޓަން ދިނުމާ ގުޅޭ ކާނާގެ ތަކެއްޗާ ތިން ބަދިމަހުގެ ގޮތް ފުރިހަމަ ލިސްޓެއް ހަދައި ހުށަހެޅުން

20 ނޮވެމްބަރ 2012

ނޯޓިސް

ތާރީޚް: 20 ނޮވެމްބަރ 2012 (ހޯމަ ދުވަސް)

ވަގު: ހަވީރު 8:45

- ކޮންމެ ގުރުޕަކަށް ކަނޑައެޅޭ ވަގުތު
  - ތިން ގުރުޕަކަށް ބައިވެރިވާ ގޮތް ފާހަގަ ކުރެވޭނެ ގޮތް
- ކޮންމެ ގުރުޕަކަށް ބަލަހައްޓާ ގޮތް
  - ކުދިންގެ ހަލުވިކަން ބަލަ ކާ ގެ ތަ ގުޅު ކާ ގެ ގޮ ފުރި ލިސް ހަ

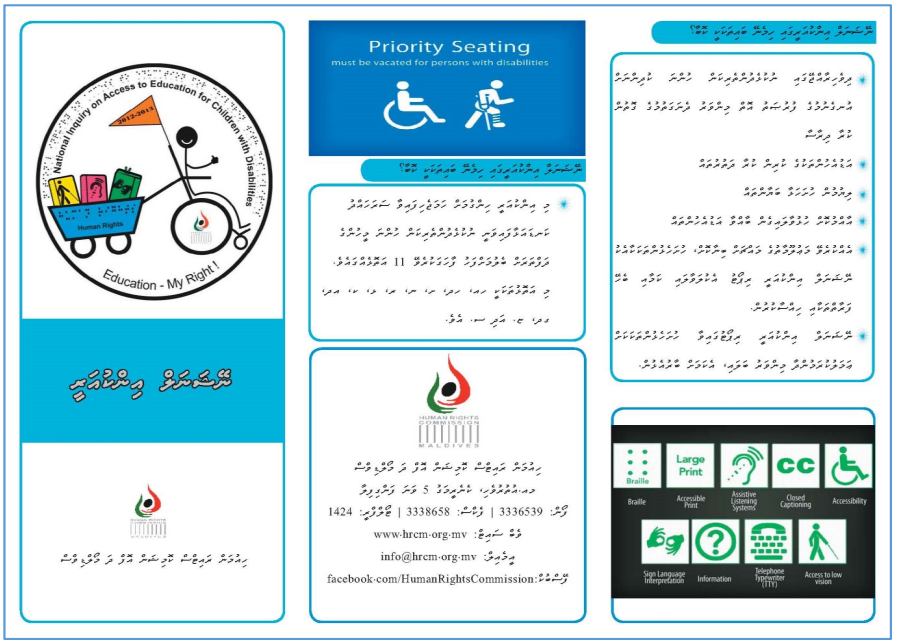
ކޮންނެތްތަން ހިނގަމުންދާ ގޮތް؟
ކޮންނެތްތަން ހިނގަނީ ކޮބައިތޯ؟
Priority Seating
must be vacated for persons with disabilities
ކޮންނެތްތަން ހިނގަމުންދާ ގޮތް ދެނެގަނެވޭނެ ގޮތް؟
Braille
Accessible Print
Assistive Listening Systems
Closed Captioning
Accessibility
Sign Language Interpretation
Information
Telephone Typewriter (TTY)
Access to low vision
ހ. ބަރަދޫ، ދ. ދިގުރަ، ދ. ދ، ދ. ދ، ދ. ދ

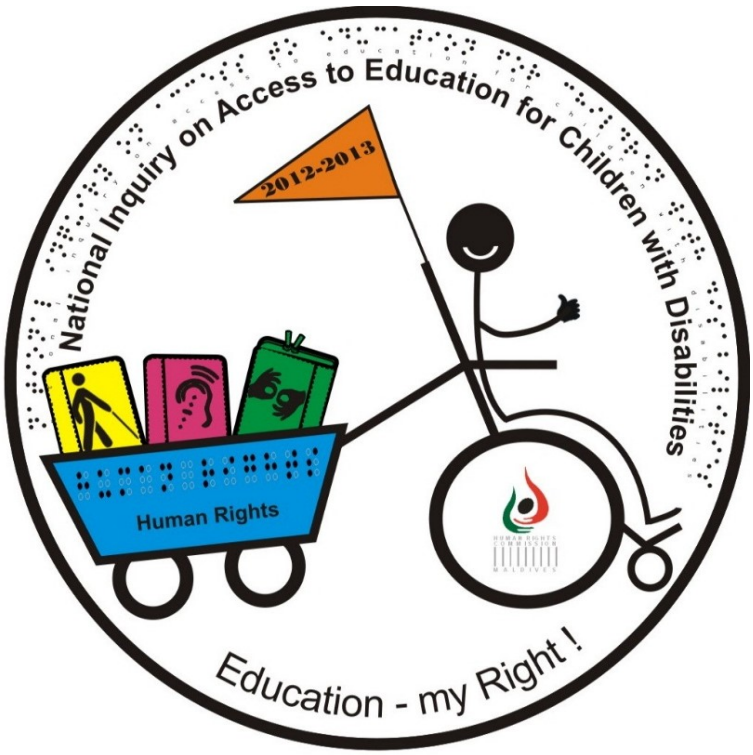
National Inquiry on Access to Education for Children with Disabilities
2012-2013
Human Rights
Education - my Right !

ދަށްދެކެ 9. ގުޅިފައިވާ ހިސާބު (ދަތުރު، ގޮޅިއްތަކާ، ފަރާތްތަކާ، ތަންތަނާ، ތ.ރ.ސ.ން.)

ދަށްދެކެ	ދަތުރު	ދަތުރުގެ ތާރީޚު	ތަފާތު ފަދަ ގޮތްތަކުގައި
ހ.	ދިވެހި	02 ޖެނުއަރީ 2012 - 04 ޖެނުއަރީ 2012	ދަތުރުގައި ކައިވެނި ދަތުރުގައި ހާލުގައި ދަތުރުގައި ގެންދާ ކުދިން ހިމެނޭ ގޮތަށް ކާމިލީ ގެއްލުން ލިބޭ ގޮތަށް ހ. ދަތުރުގައި ތަކުލީފުގެ ގޮތުގައި ދައްކަންޏާ ހ. ދަތުރުގައި ތަކުލީފުގެ ގޮތުގައި ދައްކަންވާ ހ. ދަތުރުގައި ކައިވެނި ކުރުމުގެ ގޮތުގައި ދައްކަންޏާ ހ. ދ.ރ.ސ.ން.ގެ ގޮތުގައި ދައްކަންވާ ދ.ރ.ސ.ން. ގެ ގޮތުގައި
	ބިދޭސީ	04 ޖެނުއަރީ 2012 - 06 ޖެނުއަރީ 2012	ހ. ބަދަލުކުރާ ގޮތުގައި ހ. ބަދަލުކުރާ ގޮތުގައި ދައްކަންޏާ ހ. ބަދަލުކުރާ ގޮތުގައި ދައްކަންވާ ކާމިލީ ގެއްލުން ލިބޭ ގޮތަށް ދަތުރުގައި ހާލުގައި ކ.ގ. ގުޅިފައިވާ ދަތުރުގައި ދިވެހި ދަތުރުވެރިންނަށް ލިބޭ ގޮތަށް ބަދަލުކުރާ ގޮތުގައި ދައްކަންޏާ ބަދަލުކުރާ ގޮތުގައި ދައްކަންވާ ބަދަލުކުރާ ގޮތުގައި ލިބޭ ގޮތަށް (ދ.ރ.ސ.ން.)
ހ.ރ.	ކުއްލި	25 ނޮވެމްބަރ 2012 – 26 ނޮވެމްބަރ 2012	ހ.ރ. ކުއްލި ގޮތުގައި ހ.ރ. ދަތުރުގައި ދަތުރުވެރިން ގެންދާ ދަރިންނަށް ލިބޭ ގޮތަށް ދ.ރ.ސ.ން.ގެ ގޮތުގައި ދައްކަންޏާ ހ.ރ. ދ.ރ.ސ.ން.ގެ ގޮތުގައި ދައްކަންވާ

ތަނަވަސް	ތަރި	ތަކުރާރު ފެށޭނެ	ތަކުރާރު ނިމޭނެ
ހ.	ކ.ތުލަދޫ	25 ނޮވެމްބަރ 2012	26 ނޮވެމްބަރ 2012
	ވ.ފޭދޫ	24 ނޮވެމްބަރ 2012	25 ނޮވެމްބަރ 2012
ސ.	ގ.ދިއްދޫ	11 ޑިސެމްބަރ 2012	12 ޑިސެމްބަރ 2012
	ތ.ވޭލާ	13 ޑިސެމްބަރ 2012	14 ޑިސެމްބަރ 2012

ތާރީޚް	ދަރިން	ތަންތާ ގޮތް	ތަންތާ ކުރާ ތަން
ހ.	ކުދިންނާ	13 ޖެނުއަރީ 2012 - 14 ޖެނުއަރީ 2012	ކުދިންގެ ކްލަބް ކުދިންގެ ކްލަބް ގައި ކުދިންނަށް ކުޅިވަރު ކުޅެދާނެ ގޮތް ކުދިންގެ ކްލަބް ގައި ކުދިންނަށް ކުޅިވަރު ކުޅެދާނެ ގޮތް ކުދިންގެ ކްލަބް ގައި ކުދިންނަށް ކުޅިވަރު ކުޅެދާނެ ގޮތް ކުދިންގެ ކްލަބް ގައި ކުދިންނަށް ކުޅިވަރު ކުޅެދާނެ ގޮތް
ހ.	ކުއްޖާ	12 ޖެނުއަރީ 2012 - 13 ޖެނުއަރީ 2012	ކުދިންގެ ކްލަބް ކ. ކުޅިދޫ ކަރަތެރި ކަރަންޓީ ކްލަބް ކ. ކުޅިދޫ ކަރަންޓީ ކުދިންގެ ކްލަބް ގައި ކުދިންނަށް ކުޅިވަރު ކުޅެދާނެ ގޮތް ކުދިންގެ ކްލަބް ގައި ކުދިންނަށް ކުޅިވަރު ކުޅެދާނެ ގޮތް ހ.ދ.ކ. ކަލަ
ހ.	ކުއްޖާ	24 ނޮވެމްބަރ 2012 – 25 ނޮވެމްބަރ 2012	15 ކަރާތެރިންގ ކުދިންގެ ކްލަބް، ކަރަންޓީ ކްލަބް ގައި ކުދިންނަށް ކުޅިވަރު ކުޅެދާނެ ގޮތް ކަރަންޓީ ކުދިންގެ ފަރާތުން ކުދިންގެ ކްލަބް ގައި ކުދިންނަށް ކުޅިވަރު ކުޅެދާނެ ގޮތް ކަރަންޓީ ކްލަބް ގައި ކުދިންގެ ކުޅިވަރު، ކުދިންގެ ކުޅިވަރު، ކަރާތެރި ކުޅިވަރު، 3 ދުވަހުގެ ދަރިވަރު
	ދުލާ	25 ނޮވެމްބަރ 2012 – 27 ނޮވެމްބަރ 2012	ކަރާތެރިންގ ކަރަންޓީ ކްލަބް ގައި ކުދިންނަށް ކުޅިވަރު ކުޅެދާނެ ގޮތް ކުދިންގެ ކްލަބް ގައި ކުދިންނަށް ކުޅިވަރު ކުޅެދާނެ ގޮތް ކުދިންގެ ކްލަބް ގައި ކުދިންނަށް ކުޅިވަރު ކުޅެދާނެ ގޮތް

ތާރީޚް	ތަން	ފަރާތުގެ ގޮތުގެ	ބައެއް ބަދަލުތަކުގެ ތަފްޞީލު
ކ.	ފުލުގަދު	25 ނޮވެމްބަރ – 27 ނޮވެމްބަރ	3) ދެ ބައިވަރުގެ ތެރެއިން، ބުނާ ބަދަލު ދިނުމަށް ހޮވާ ހަ ބައިވަރަކު (ދެ ބައިވަރުގެ 4 ބައިގައި ބަދަލު ދިނުން) ފުރަތަމަ ކުޅިވަރު 3 ކުރިއަށް ދެވަނަ ކުޅިވަރު ކުރިއަށް ގެންދާ ގޮތް (ކުޅިވަރުގެ ދަށުން ކުރިއަށް ގެންދާ ކުޅިވަރުގެ ގޮތް) 13 ކުރީގެ ދަށުން
ހ.	ހަތަރު ކުޅިވަރު	24 ނޮވެމްބަރ 2012 - 25 ނޮވެމްބަރ 2012	ގޯލް ދެއްކުން ދަނޑިވަޅުގެ ބޮޑުކަމުގެ ދަށުން ދަނޑިވަޅުގެ ބޮޑުކަމުގެ ފުރަތަމަ ދަނޑިވަޅުގެ ބޮޑުކަމުގެ ދެވަނަ ހ ގެ ކުރިން ކުޅުން ހަތަރު ކުޅިވަރު ކުޅުން ހ. ގެ ފަހުން ކުރިއަށް
	ހަ ކުޅިވަރު	24 ނޮވެމްބަރ 2012 - 26 ނޮވެމްބަރ 2012	ކުރީގެ ދަށުން ގޯލް ދީފައި ހުންނަ ވަގުތު ގޯލް ދީފައި ހުންނަ ދެ ވަގުތު ހަ ކުޅިވަރު ކުޅުން ގޯލް ދީފައި ހުންނަ ވަގުތު ކުރީގެ ދަށުން ދެ ހާފުތާ ދެމެދު ކުޅުން
ދ.	ކާނާ	27 ދެސެމްބަރ 2012 - 28 ދެސެމްބަރ 2012	ކާނާ ކައުންޓަރު ހުޅުވުން ކާނާ ކައުންޓަރު ބަންދުކުރުން ކާނާ ހުރިހާ ތަނެއް ބަންދުކުރުން ދ.ކ.ގ.

ތާރީޚް	ދަރަޖަ	ދަރަޖަގެ ތަފާތު	ތަކެއްޗާއި ގުޅޭ ގޮތް
٠٧	ކ.ގ	25 ޖެނުއަރީ 2012 - 26 ޖެނުއަރީ 2012	١. ތަކެއްޗާ ގުޅޭ ގޮތް ٢. ތަކެއްޗާ ގުޅޭ ގޮތް ٣. ތަކެއްޗާ ގުޅޭ ގޮތް ٤. ތަކެއްޗާ ގުޅޭ ގޮތް ٥. ތަކެއްޗާ ގުޅޭ ގޮތް ހުށަހެޅުނު ގޮތް ގ ގަދަ ކަންތައް ގ ގަދަ ބަދަލުތައް ގ ގަދަ ކަންތައް ދެމެހެއްޓުން ގ ގަދަ ކަންތައް ދެމެހެއްޓުން ގ ގަދަ ކަންތައް ދެމެހެއްޓުން ގ ގަދަ ކަންތައް ދެމެހެއްޓުން ހުށަހެޅުނު ގޮތް
٠٨	ފ.ދ	27 ޖެނުއަރީ 2012 - 28 ޖެނުއަރީ 2012	١. ތަކެއްޗާ ގުޅޭ ގޮތް ٢. ތަކެއްޗާ ގުޅޭ ގޮތް ٣. ތަކެއްޗާ ގުޅޭ ގޮތް ٤. ތަކެއްޗާ ގުޅޭ ގޮތް ٥. ތަކެއްޗާ ގުޅޭ ގޮތް ހުށަހެޅުނު ގޮތް
٠٩	ފ.ދ	02 ފެބްރުއަރީ 2012 - 03 ފެބްރުއަރީ 2012	١. ތަކެއްޗާ ގުޅޭ ގޮތް ٢. ތަކެއްޗާ ގުޅޭ ގޮތް ٣. ތަކެއްޗާ ގުޅޭ ގޮތް ٤. ތަކެއްޗާ ގުޅޭ ގޮތް ٥. ތަކެއްޗާ ގުޅޭ ގޮތް ހުށަހެޅުނު ގޮތް ގ ގަދަ ކަންތައް ގ ގަދަ ބަދަލުތައް ގ ގަދަ ކަންތައް ދެމެހެއްޓުން ގ ގަދަ ކަންތައް ދެމެހެއްޓުން ގ ގަދަ ކަންތައް ދެމެހެއްޓުން ގ ގަދަ ކަންތައް ދެމެހެއްޓުން ހުށަހެޅުނު ގޮތް

ތަނެއް	ތަން	ތަރިގަނޑު ދޫކުރާ	ސާރވިސްތަކާ ގުޅޭ
ތަނެއް	ފާރުގައި	02 ޖެނުއަރީ 2012 - 03 ޖެނުއަރީ 2012	ތަ. ފާރުގައި ސޮއްޓާފައި ތަކެއްޗާ ގުޅިގެން ކަންކަން ބަލަންވީ. ތަ. ފާރުގައި ތަކެއްޗާ ދިމާ ސޮއްޓާފައި ތަ. ފާރުގައި ހަމްދާ ގުޅިގެން ހަލާކުތަކެއް ތަ. ފާރުގައި ހަމްދާ ގުޅިގެން ކަންކަން ތަ. ފާރުގައި ޒަރަރު ދިމާވެފައި
	ތަ.	ކުރިއަށް	ތަ. ކުރިއަށް ގެންދާ ކަންކަމާ ގުޅިގެން ކަންކަން ބަލަންވީ. ތަ. ކުރިއަށް ގެންދާ ކަންކަމާ ގުޅިގެން ހަލާކުތަކެއް ތަ. ކުރިއަށް ގެންދާ ކަންކަމާ ގުޅިގެން ކަންކަން ތަ. ކުރިއަށް ގެންދާ ކަންކަމާ ގުޅިގެން ކަންކަމާ ގުޅިގެން ހަލާކުތަކެއް ތަ. ކުރިއަށް ގެންދާ ކަންކަމާ ގުޅިގެން ކަންކަމާ ގުޅިގެން ކަންކަން ބަލަންވީ. ތަ. ކުރިއަށް ގެންދާ ކަންކަމާ ގުޅިގެން ދަށ.ކ.ން ތަ. ކުރިއަށް ގެންދާ ކަންކަމާ ގުޅިގެން ދަށ.ކ.ން ކަންކަން ބަލަންވީ. ތަ. ކުރިއަށް ގެންދާ ކަންކަމާ ގުޅިގެން ކަންކަމާ ގުޅިގެން ހަލާކުތަކެއް ތަ. ކުރިއަށް ގެންދާ ކަންކަމާ ގުޅިގެން ކަންކަމާ ގުޅިގެން ކަންކަން ބަލަންވީ.
ތަ.	ކުރިއަށް	03 ޖެނުއަރީ 2012 - 05 ޖެނުއަރީ 2012	
ގ.ތ.	ތަ.	18 ޖެނުއަރީ 2012 - 19 ޖެނުއަރީ 2012	ތަ. ތަ.

ތަ. ތަ. ތ. ތ. ތ

ތަނަވަސް	ތަކުރާރު	ތަރައްޤީ ވާނެ ދުވަސް	ތަކެއްޗާ ގުޅޭ ކަންތައް
ހ.	ހިނގާ ދުވަހު	18 ނޮވެމްބަރ 2012 - 19 ނޮވެމްބަރ 2012	ހ. ތާރީޚުގެ ދަންނަވާ ކަންތައް ހ. ތާރީޚުގެ ކުރިއަށް ގެންދާ ކަންތައް ހ. ތާރީޚުގެ ބަދަލުގައި ކުރާ ކަންތައް ހ. ތާރީޚުގައި ކުރާ ކަންތަކާ ގުޅޭ ކަންތައް ކުރުމަށް ތަންތަނުގެ ކަންތައް ބަލާ ފަރާތް ހިނގާ ދުވަހު (ދިގު ތަނަވަސް 1 ގަޑިއިރު) ނޯޓް ލިޔުއްވާ
ހ.	ހަނގުރާ ދުވަހު	16 ނޮވެމްބަރ 2012 - 17 ނޮވެމްބަރ 2012	ހަނގުރާ ދުވަހުގެ ދަންނަވާ ކަންތައް ހަނގުރާ ދުވަހުގެ ކުރިއަށް ގެންދާ ކަންތައް ހަނގުރާ ދުވަހުގެ ބަދަލުގައި ކުރާ ކަންތައް ހަނގުރާ ދުވަހު ކަނޑައެޅުން ހަނގުރާ ދުވަހުގެ ތަންތަނުގެ ކަންތައް ބަލާ ފަރާތް ހަނގުރާ ދުވަހުގެ ކަންތައް ކުރުމަށް ތަންތަނުގެ ކަންތައް ބަލާ ފަރާތް ހަނގުރާ ދުވަހު ހަނގުރާ ކުރާ ފަރާތް ހަނގުރާ ދުވަހު ހަނގުރާ ކުރާ ފަރާތާ ގުޅޭ ކަންތައް ނޯޓް ލިޔުއްވާ
ހ.	ފުވަތުދުވަހު	19 ނޮވެމްބަރ 2012 - 22 ނޮވެމްބަރ 2012	ހ. ތާރީޚުގެ ދަންނަވާ ކަންތައް ހ. ތާރީޚުގެ ކުރިއަށް ގެންދާ ކަންތައް ހ. ތާރީޚުގެ ބަދަލުގައި ކުރާ ކަންތައް ހ. ތާރީޚުގައި ކުރާ ކަންތަކާ ގުޅޭ ކަންތައް ކުރުމަށް ތަންތަނުގެ ކަންތައް ބަލާ ފަރާތް ހ. ތާރީޚުގެ ދަންނަވާ ކަންތައް ހ. ތާރީޚުގެ ކުރިއަށް ގެންދާ ކަންތައް ހ. ތާރީޚުގެ ބަދަލުގައި ކުރާ ކަންތައް ހ. ތާރީޚުގައި ކުރާ ކަންތަކާ ގުޅޭ ކަންތައް ކުރުމަށް ތަންތަނުގެ ކަންތައް ބަލާ ފަރާތް ހ. ތާރީޚުގެ ދަންނަވާ ކަންތައް ހ. ތާރީޚުގެ ކުރިއަށް ގެންދާ ކަންތައް ހ. ތާރީޚުގެ ބަދަލުގައި ކުރާ ކަންތައް ހ. ތާރީޚުގައި ކުރާ ކަންތަކާ ގުޅޭ ކަންތައް ކުރުމަށް ތަންތަނުގެ ކަންތައް ބަލާ ފަރާތް ހ. ތާރީޚުގެ ދަންނަވާ ކަންތައް ހ. ތާރީޚުގެ ކުރިއަށް ގެންދާ ކަންތައް ހ. ތާރީޚުގެ ބަދަލުގައި ކުރާ ކަންތައް ހ. ތާރީޚުގައި ކުރާ ކަންތަކާ ގުޅޭ ކަންތައް ކުރުމަށް ތަންތަނުގެ ކަންތައް ބަލާ ފަރާތް ހ. ތާރީޚުގެ ދަންނަވާ ކަންތައް ހ. ތާރީޚުގެ ކުރިއަށް ގެންދާ ކަންތައް ހ. ތާރީޚުގެ ބަދަލުގައި ކުރާ ކަންތައް ހ. ތާރީޚުގައި ކުރާ ކަންތަކާ ގުޅޭ ކަންތައް ކުރުމަށް ތަންތަނުގެ ކަންތައް ބަލާ ފަރާތް

ތަކުރާރު	ތަން	ތަކުރީރު ފެށޭނެ	ތާވަލާ ގުޅިގެން ލިބޭ
ހ.	ފުވައްމުލަ	19 ޖެނުއަރީ 2012 - 22 ޖެނުއަރީ 2012	ފުރިހަމަ ކުރެއްވުމަށް ބޭނުންވާ ތަކުރާރުގެ ދަށުން
ތަކެއް	ދިވެހިރާއްޖެ	22 ޖެނުއަރީ 2012 - 23 ޖެނުއަރީ 2012	ތަކެއް ތަކެއް ނެތް ތަކެއް ދެއްކުމަށް ބޭނުންވާ ފައިސާ ތަކެއް ދެއްކުމަށް ބޭނުންވާ ފައިސާ ތަކެއް ދެއްކުމަށް ބޭނުންވާ ފައިސާ ފުރިހަމަ ކުރެއްވުމަށް ބޭނުންވާ ތަކުރާރުގެ ދަށުން
		24 ޖެނުއަރީ 2012 - 25 ޖެނުއަރީ 2012	ތަކެއް ތަކެއް ނެތް ތަކެއް ދެއްކުމަށް ބޭނުންވާ ފައިސާ ތަކެއް ދެއްކުމަށް ބޭނުންވާ ފައިސާ ތަކެއް ދެއްކުމަށް ބޭނުންވާ ފައިސާ ފުރިހަމަ ކުރެއްވުމަށް ބޭނުންވާ ތަކުރާރުގެ ދަށުން

ދަށްދެކޮޅު 10· ފުލުހުންގެ ހިންގުން ފަދަ (ސަރުކާރު، ދާއިރާއިގެ، ފިނިވަރުގެ، ތިމާވެށި، ތިމާގައިގެ ތަކެތި)

- 3 ފެބްރުވަރީ 2013 – ފާނ ސަރުކާރު
- 3 ފެބްރުވަރީ 2013 – ހުޅުދުއްފަށ ފުލިސް ސަރުކާރު
- 5 ފެބްރުވަރީ 2013 – ގެންދ ފުލިސް ސަރުކާރު
- 5 ފެބްރުވަރީ 2013 – ފާނ ހިންގަނޑުގެ ސަރުކާރު
- 10 ފެބްރުވަރީ 2013 – ގައުމީ ސަރުކާރު
- 14 ފެބްރުވަރީ 2013 – ކުރަށ ތިމާވެށިގެ ސަރުކާރ

ތިއުރަތުގައި ބަލިވާ: ދެރަށ ބުރަތަށ ބަލިވެފައިވ، ބަލަތަށ ބަލިވ، ގާނޫނ ބަލަހައްޓ ތިމާގެ ތަކެތ، ތިއުރަތުގ ކަނޑ

ފޯމު 11. ހިއުދުން ތަކުރާރު ކުރުމުގެ

بسم الله الرحمن الرحيم

Human Rights Commission of the Maldives
Male'
Republic of Maldives

ހިއުމަން ރައިޓްސް ކޮމިޝަން ඔފް ދ ފުވާދުވ
ދާއިރާ
ތެރެއިން

ކުށްވެރިކަމާ ބެހޭގޮތުން ހިއުދުން ކުރުމުގެ

ފުރިހަމަ ނަން: ..... ތަރިން ދީފައިވާ ނަންބަރު: .....
ފާރިވި ތާރީޚު: ..... ތާވަލް ގަޑި: .....
ހިއުދުން ކުރެވުނު ތާރީޚު: ..... ފުއްދާ ނަންބަރު: .....

ތަފުސީލު، .....، ހ ގެންނާ ހިފުމާ ބެހޭގޮތުން ކުށްވެރިކަމާ ގުޅިގެން ހިއުދުން ކުރެވުނު ކަންތައް ކަނޑައެޅުމަށް ބޭނުންވާ ތަފާސް ކުރެވުނު ގޮތް ފާހަގަ ކުރުމަށް ދަންނަވަން ލާނެ ކަންތައް ހިއުދުން ކުރަނީ ކީއްވެ ކަމުގައި ދަންނަވަން ލާނެ ކަންތައް.

.....
.....
.....
.....
.....
.....
.....
.....
.....
.....
.....
.....
.....
.....
.....
.....
.....
.....
.....

ދަ.ތުތުރުވެހި (5 ވަނަ ފަންގިފިލާ)، ކެނެރީ ފަރު، ދ.ކ (20192) ދިވެހިރާއްޖެ. ފޯނ:3336539، ފެކްސ:3338658، ބްރޯޝަރ: info@hrcm.org.mv ، ވެބ: www.hrcm.org.mv
Ma.Uthuruvehi (5th Floor), Keneree Magu, Male' (20192) Maldives, Phone: 3336539, fax: 3338658, e-mail: info@hrcm.org.mv , web: www.hrcm.org.mv

.....

.....

.....

.....

.....

.....

.....

.....

.....

.....

.....

.....

ތަކުރާރު، .....، ދ. ގާއިމް ފިރިހެން ހިދުމަތް ކޮމިޝަން ඔފް ދިވެހިރާއްޖެ ގެ ފަރާތުން ކުށްވެރިކަމާ ގުޅިގެން ތާއީދުކުރާ ލިޔުންތައް ހުށަހެޅުމަށް ދެއްކި ވަގުތުގައި ކަމަށް، ތަނުގައި ހިނގި ކަންކަމާ ގުޅިގެން ކޮމިޝަނަށް ދެވުނު ލިޔުންތަކާ ގުޅިގެން ކޮމިޝަނަށް ދެވުނު ލިޔުންތަކުގެ ތެރެއިން ކޮންމެ ލިޔުމެއް ކަމަށް ވެސް ކަށަވަރުކުރުމަށް ކޮމިޝަނަށް ބާރު ލިބިގެންވާ ކަމަށާއި،

ކޮމިޝަނުގެ ތަންކޮޅުތަކުގެ ވަޒީފާ ހަވާލުކުރުން – ގެނައުންތަކާއި ދުރުކޮށްލުން

ނ. ބަޔާން ކުރުން:

ނ. ބަޔާނަކީ ކޮމިޝަނުގެ ކަންކަން ކަނޑައަޅާ ތަންތަނުގެ ތެރެއިން ވަކި ތަނެއް ކަމަށާ، ތަނުގެ ވަޒީފާ ދީފައިވާ ފަރާތްތަކުގެ ވަޒީފާ ދައުރު ކަނޑައަޅާ

ޚަބަރު 12 · ބަލަމުން ގެންދަނީ ފަސްދޮށުގެ ކޮންސާރ ދަތުރު ޚިދުމަތް ފެށުމަށް ދުވަސްތަކެއް ބާކީ

#	ބަލަމުންދާ ދަތުރުތަކުގެ ތަފްޞީލު	ބަލަމުންދާ ދަތުރުތަކުގެ ތާރީޚު
1	ހިންގާ ދުވަސްތައް	20 ފެব්‌රުވަރީ 2013
2	ދިވެހީންގެ ބަލި ގެންދާ ގޮތް	16 ފެব්‌රުވަރީ 2013
3	ކާނާގެ ކުރިން ލުއިވެ ދިއުމުގެ ގޮތުގައި	17 ފެব්‌රުވަރީ 2013
4	ދިވެހީންގެ ބަލި ގެންދާ ގޮތް	17 ފެব්‌රुவަރީ 2013
5	ކާނާގެ ކުރިން ތަކެއްޗާ ދެކޮ ގެންދާ ގޮތް (ގާ.ގަ.ގ)	22 ފެব්‌රुவަރީ 2013
6	ގަ.ދ.ގާ.ގ ކައުންސިލްގެ ގަދ ބ.ދ.ކ ކައުންސިލްގެ	17 ފެব්‌රुவަރީ 2013
7	ދިވެހީންގެ ބަލި ހުވަ	07 ދެ 2013
8	ދ ދ ތ ކައުންސިލް	20 ފެব්‌රुவަރީ 2013
9	ކަދުރު ޚަޒާނާގައި ފުވާމުލަކު ބެލެހެއްޓުމުގެ ގާއިމުކުރަން ގެންދާ ހަރަކާތް ޔުނިސެފް ހަދިޔާ "ދާއިމީ ގުދަނ" ހަދާ ކައުންސިލްތަކުގެ ގާތް ކޮންޓެއިނަ ބަލަހައްޓާ ގޮތް	31 ފެব්‌රुவަރީ 2013

ޚަބަރުގެ 13. ދާއިމީ ތަންތާ ތަރުތީބުކުރުމަށް ބަޔަކު ދެއްކި ފައިސާ ދެއްކުމުގެ ތަފާތު ތަފާތު ތަރުތީބު

#	ތަރުތީބުގެ ނަން	ދެއްކި ތަނާ	ދެއްކި ތަރީޚް
1	ގައި ތަކެތި	ތ.ދ.ކ.ބ	22 ފެބްރުވަރީ 2013
2	ތަކެތިފުރިހަމަ ކުރުމުގެ	ދިވެހިތަކެތި ތަދ	23 ފެބްރުވަރީ 2013
3	ކަބަޑު ލޯތ	ތަކެތި ލޯ	23 ފެބްރުވަރީ 2013
4	ތަކެތިފުރިހަމަ ކުރުމުގެ	ދިވެހިތަކެތި ތަދ	27 ފެބްރުވަރީ 2013
5	ކަބަޑު	ތ.ދ.ކ.ބ	13 ޖެނުވަރީ 2013
6	ގައި ތަކެތި	ލ.ލ.ތ.ދ	20 ޖޫން 2013
7	ޝާޕްއެތެރުން	ތަކެތި ލ	25 ޖޫން 2013
8	ގައި ތަކެތި	ލ.ލ.ތ.ދ	20 ޖުން 2013
9	ގައި ތަކެތި	ލ.ލ.ތ.ދ	23 ޖުން 2013
10	ތުވަ ކަލ	ލ.ލ	23 ޖުން 2013
11	ކަބަޑު	ލ.ލ، ތަކެތި ލ	6 ޖުލައި 2013
12	ގައި ތަކެތި	ލ.ލ.ތ.ދ	12 ޖުލައި 2013
13	ކަބަޑު ލޯތ	ތަކެތި ލ	18 ޖުލައި 2013
14	ތަކެތި ދިމާ	ތ.ދ.ކ.ބ	02 ޖުލައި 2013

ތަކެތި ތަރުތީބު ކުރުމުގެ
ތަކެތި ތަރުތީބު ކުރުމަށް ބޭނުންކުރާ ތަކެތި ތަކެތި ތަކެތި

ޚަބަރުގަނޑ 14. ތަފާތުކުރާ ބޭނުންވާ ތަކެއްގައި ކަނޑައެޅުނު ތާރީޚު

ތަފާތުކުރާ ބޭނުންވާ ތަކެއް / ހިއްކުން	ތަފާތުކުރާ ބޭނުންވާ ތަކެއް	ތަފާތުކުރާ ބޭނުންވާ ތަކެއް ގެނެވޭނެ ގޮތް
ހ.ތ.	ދިގަށްވެއްޖ	19 ދެކަނ 2013
		20 ދެކަނ 2013
	ފިއްލުން	17 ދެކަނ 2013
		18 ދެކަނ 2013
ހ.ދ.	ކުށްވެރިކަމ	21 ދެކަނ 2013
		22 ދެކަނ 2013
	ވަދެގަތުން	23 ދެކަނ 2013
		24 ދެކަނ 2013
ސ.	ފުދުން	30 ދާދި 2013
		1 ދާދި ފަހަރ 2013
	ކައިވެނ	2 ދާދި ފަހަރ 2013
		3 ދާދި ފަހަރ 2013
ސ..	ވަޒަނ	4 ދާދި ފަހަރ 2013
		5 ދާދި ފަހަރ 2013
ސ.	ތަކެއްގެ	22 ފެބްރުވަރ 2014
		25 ފެބްރުވަރ 2014
	ދަރިވަރ	26 ފެބްރުވަރ 2014
		28 ފެބްރުވަރ 2014
ށ.	ހަދަން	27 ޖެނުއަރ 2014
		28 ޖެނުއަރ 2014
	ހިންގުން	23 ޖެނުއަރ 2014
		24 ޖެނުއަރ 2014

ތަފާތުކުރާ ބޭނުންވާ ތަކެއް / ހިއްކުން	ތަފާތުކުރާ ބޭނުންވާ ތަކެއް ގެނެވޭ ގޮތް	ތަފާތުކުރާ ބޭނުންވާ ތަކެއް ގެނެވޭނެ ގޮތް
ތ.	ކާރު	10 ފެބްރުވަރ 2014
		12 ފެބްރުވަރ 2014
	ގަޑި	06 ފެބްރުވަރ 2014
		09 ފެބްރުވަރ 2014
ދ.	ފާރުގަނޑ	02 ފެބްރުވަރ 2014
		03 ފެބްރުވަރ 2014
	ދަރަނ	05 ފެބްރުވަރ 2014
		06 ފެބްރުވަރ 2014
ބ.	ތެދުވެރިކަ	31 ޖެނުއަރ 2014
		01 ފެބްރުވަރ 2014
	ކަލޭގަ	03 ފެބްރުވަރ 2014
		04 ފެބްރުވަރ 2014
ޗ.	ފުލުހުންގ	02 ނޮވެމްބަ 2013
		05 ނޮވެމްބަ 2013
ހ.	ހަމަވެ	23 ދެކަނ 2013
		24 ދެކަނ 2013
	ދަތުރ	26 ދެކަނ 2013
		27 ދެކަނ 2013
ގ.	ގެނައ	08 ދާދި 2014
		13 ދާދި 2014

ޚަބަރުގެ 15. ދާއިރާތަކާ ތިން ދުވަހުގެ ތެރޭގައި ހުށަހެޅުމަށް ބަލައިގެންވާ ލިޔުންތައް ހުށަހެޅުން ބާރުއަޅުއްވާ ނަމަ

#	ލިޔުންތަކުގެ	ތަފާތު ބަޔަކު ދެއްކުން	ތަފާތު ދެއްކުމުގެ ތާރީޚް
1	ދާއިރާގެ ފާސްކޮށް ލިޔެފައި ހުންނަންވާ ތަކެއް (ތަކެއް)	ދިވެހިރާއްޖޭގެ ފާސްޕޯޓް (ތަކެއް) ދިވެހިރާއްޖޭގެ ވޯޓަރ (ތަކެއް) ސިވިލް ރަޖިސްޓްރީ (ތަކެއް)	21 ފެব්‌රުވަރީ 2015 ހަމީދު
2	ދިވެހިންނާ ގުޅޭ ކަންކަން ބަލާ ރަށުގެ ކައުންސިލް	ދިވެހިރާއްޖޭގެ ވޯޓަރ ކާޑު (ތަކެއް) ދިވެހިރާއްޖޭގެ ފާސްޕޯޓް (ތ. ތަކެއް)	21 ފެব්‌රުވަރީ 2015 ހަމީދު
3	ދިވެހިންނާ ގުޅޭ ކަންކަން ބަލާ ރަށުގެ ކައުންސިލް	ދިވެހިރާއްޖޭގެ ވޯޓަރ ކާޑު (ތ. ދިވެހިން)	22 ފެব්‌රުވަރީ 2015 ހޮނި
4	ބަލަހައްޓާ ފަރާތުގެ ބެލުމުގައި ހުންނަ ކުދިން	ކާނާ ދޭ ފަރާތުގެ ކާޑު (ކާނާ ދޭ ފަރާތުގެ ކާޑު) ދާދި ދާ ފަރާތުގެ ކާޑު (ދާދި ދާ ފަރާތުގެ ކާޑު)	22 ފެব්‌රුވަރީ 2015 ހޮނި
5	ފާނާ ގުޅުންހުރި ބަލަހައްޓާ	ކާނާ ދޭ ފަރާތުގެ ކާޑު (ކާނާ ދޭ ފަރާތުގެ ކާޑު) ދާދި ދާ ފަރާތުގެ ކާޑު (ދާދި ދާ ފަރާތުގެ ކާޑު)	23 ފެব්‌රުވަރީ 2015 ހުކުރު ދުވަހު
6	ދިވެހިންނާ ގުޅޭ ކަންކަން ބަލާ ރަށުގެ ކައުންސިލް	ދިވެހިރާއްޖޭގެ ވޯޓަރ ކާޑު (ދިވެހިންނާ ގުޅޭ ކަންކަން ބަލާ ރަށުގެ ކައުންސިލް) ދިވެހިރާއްޖޭގެ ފާސްޕޯޓް (ދިވެހިންނާ ގުޅޭ ކަންކަން ބަލާ ރަށުގެ ކައުންސިލް)	23 ފެব්‌රުވަރީ 2015 ހުކުރު ދުވަހު
7	ދިވެހިންނާ ގުޅޭ ކަންކަން ބަލާ ރަށުގެ ކައުންސިލް	ސިވިލް ދާއިރާގެ (ކާނާ ދޭ ފަރާތުގެ ކާޑު) ދިވެހިރާއްޖޭގެ ދާދި ދާ (ތ. ކުށްވެރި ކަމުގައި ވަކިކަ)	29 ފެব්‌රुவަރީ 2015 ހޮނި
8	ދިވެހިންނާ ގުޅޭ ކަންކަން ބަލާ ރަށުގެ ކައުންސިލް	ތ. ދިވެހިރާއްޖޭގެ ދާދި ދާ ފަރާތުގެ ކާޑު (ދިވެހިންނާ ގުޅޭ ކަންކަން ބަލާ ރަށުގެ ކައުންސިލް)	29 ފެব්‌රुவަރީ 2015 ހޮނި
9	ދިވެހިންނާ ގުޅޭ ކަންކަން ބަލާ ރަށުގެ ކައުންސިލް	ދާއިރާގެ ބޭބެ (ކާނާ ދޭ ފަރާތުގެ ކާޑު) ފެންވަރުއްދީން ތަކެއް (ދާދި ދާ ފަރާތުގެ ކާޑު)	30 ފެব්‌रुவަރީ 2015 ހުކުރު ދުވަހު
10	ދާދި ދާ ފަރާތުގެ ކާޑު	ސިވިލް ދާއިރާގެ (ކާނާ ދޭ ފަރާތުގެ ކާޑު) ދިވެހިރާއްޖޭގެ ފާސްޕޯޓް (ކާނާ ދޭ ފަރާތުގެ ކާޑު)	30 ފެব්‌रुவަރީ 2015 ހުކުރު ދުވަހު

#	ފަރާތުގެ ނަން	ތަކެއްޗާ ގުޅިގެން	ތަކެއްޗާ ގުޅިގެން ކަންތައް ކުރި ތާރީޚް
10	ފާތި ސީ ކޮމްޕެނީ	ފަހުގައި ކަނޑައަޅާ ތަކެތި (ހ. ގެނައްސާ) ކޮންޓްރެކްޓް ކަނޑައަޅާ (ހ. ގެނައްސާ) ތަނުގައި ގުދަނުގައި ހުންނަ (ސ. ގެއްލިފައިވާ ތަކެތި) ފޮތްތަކުގައި ހިސާބު ކުރާ (ގެއްލިފައިވާ ތަކެތި)	30 ޖޫން 2015 ހުއްދަ ދީފައި
11	ފާތިމަތު ޒުލްފާ ސަބުރީ	ދުނިޔެ ތަކެތި (ކާނާ ތަކެތި) ދުނިޔެ ތަކެތި (ތަކެތި)	30 ޖޫން 2015 ހުއްދަ ދީފައި

ޚަބަރުގައި 16. ހުރިހާ ކޮންސިލަރުންގެ ތަފްޞީލުތައް ދިވެހި ތަރިއްޔާ ކައުންސިލް ވެބްސައިޓުގައި ދިނުމަށް ފާސްކުރެވުނު ގަޑިއަކީ ކޮބައިތޯ

ބަލައިގަތުމުގެ ތަފްޞީލު

#	ބަލައިގަތުމުގެ ގޮތް	ބަލައިގަތުމުގެ ތާރީޚް	ބަލައިގަތުމުގެ ތަފްޞީލު
1	ފިނިހޮޅިގެ ތާއީދު ހޯދުމަށް	27.11.2014	1. ހަސަނު ރަޝީދު (ފިނިހޮޅި ތާއީދުކުރާ ކޮންސިލަރު) 2. ފާތިމަތު ހަމީދ (ގައުމީ ކޮންސިލަރު) 3. ހަސަންފަރ ފާތިމާ (ހާލަތު ބަލަހައްޓާ ފަރާތް)
2	ފާރާ ކަނޑުމަތީ	12.11.2014	1. ކުޑަ ކުދިން (ގައުމީ ކޮންސިލަރ) 2. ފާތިމަތު ނިޝާދު (ކައުންސިލަރ)
3	ދިވެހިބަހުގެ ސްޓޭޖް	28.10.2014	1. ފާތިމަތު ހަސަނު (ގ/ކ ދިވެހިބަހުގެ ބެލެހެއްޓުން) 2. ފާތިމަ ސަމީރ (ގ/ކ ދިވެހިބަހުގެ ބެލެހެއްޓުން) 3. ކުއްލިފާ ހިލްމީ (ގ/ކ ދިވެހިބަހުގެ ބެލެހެއްޓުން)
4	ދިވެހިބަހުގެ ސްޓޭޖް	28.10.2014	1. ފާހިތަ ކުލްސޫމް (ގައުމީ ކޮންސިލަރ) 2. ފާހިތަ ވަހީދ (ބެލެހެއްޓުން)
5	ކަލާފުން ސްޓޭޖް	28.10.2014	1. ކަލާފުއްދީ ހިސާދީން (ގައުމީ ކޮންސިލަރ)
6	ހަދިޔާ ހަބަދަލު ސްޓޭޖް	28.10.2014	1. ހަދަތުﷲ ކުލްޘޫމ (ކައުންސިލަރ) 2. ކަލީލް ހުސައިން (ގ/ކ ބެލެހެއްޓުން)

ސިފައިން ބަދަލުކުރުމަށް ބާއްވާ ފަރާތްތައް

#	ބަދަލުކުރުމުގެ ގޮތް	ބަދަލުކުރުމުގެ ތާރީޚް
1	ދިވެހިބަހުގެ ތާއީދު ހޯދުމަށް	20.11.2014
2	ކުރީގަނޑު ބިންގަނޑުގެ ތާއީދު ހޯދުމަށް	25.11.2014
3	ކުރީގަނޑު ބިންގަނޑުގެ ތާއީދު ހޯދުމަށް	07.03.2016
4	ކުރީގަނޑު ބިންގަނޑުގެ ތާއީދު ހޯދުމަށް	25.04.2016

ބައްދަލުވުން 17. ދާއިރާތަކުގެ ތަރުތީބުގައި ކުރިއަށްދާ ގޮތުގެ ބަދަލުގައި ވަކި ތަނެއްގައި ބައްދަލުވުން ބޭއްވުމާ ގުޅޭ

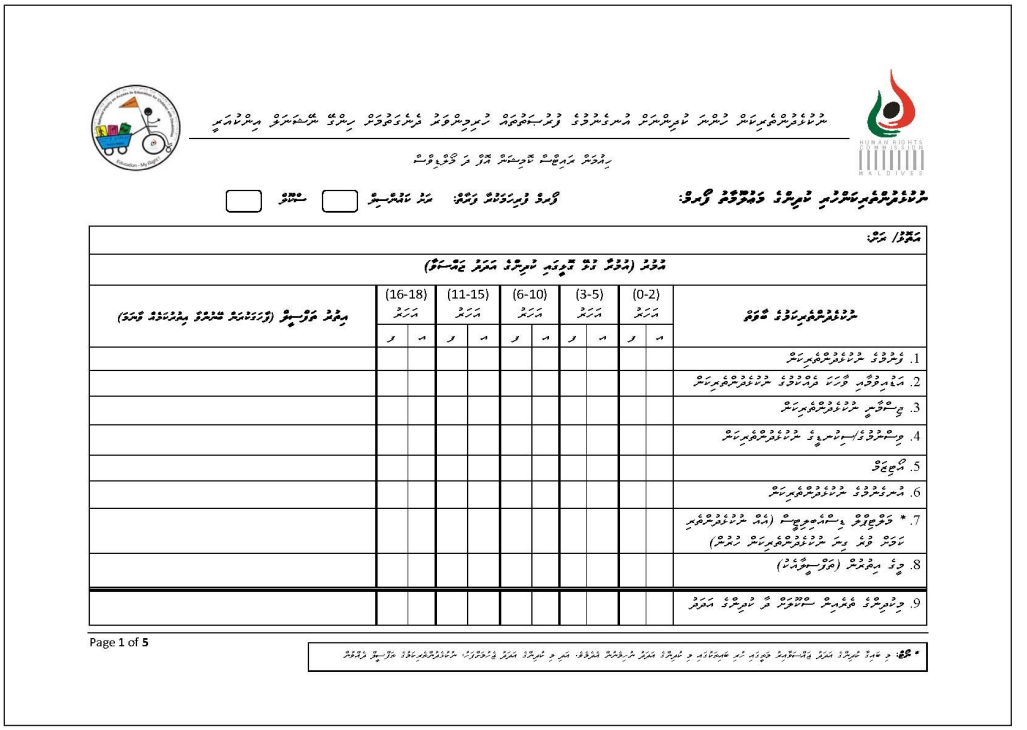

ތާއީދުކުރާ ތަންތަން: ހ. ތާރާ ކުޑަދޫ ތަރައްގީ ސޮސައިޓީ، ދ. ދ. ދ.

ސްޓާފްތަކާއި ބެހޭގޮތުން ލަފާދިނުން:

ތަރައްޤީގައި ތަންތަނުގައި ސްޓާފް ގޮތުގައި ތަމްރީނު ދޭ ފަރާތްތަކުގެ ތަނަވަސް ތަރައްޤީ ކުރުމަށް ގެންނަ ކަންތައްތަކާ ގުޅުންހުރި ލަފާ ދިނުމަށް ބޭނުންވާ ކަންތައްތަކެއް ކަނޑައަޅާ ދެއްވާ ލިޔުންތަކެއް ހުށަހަޅާ ފަރާތ

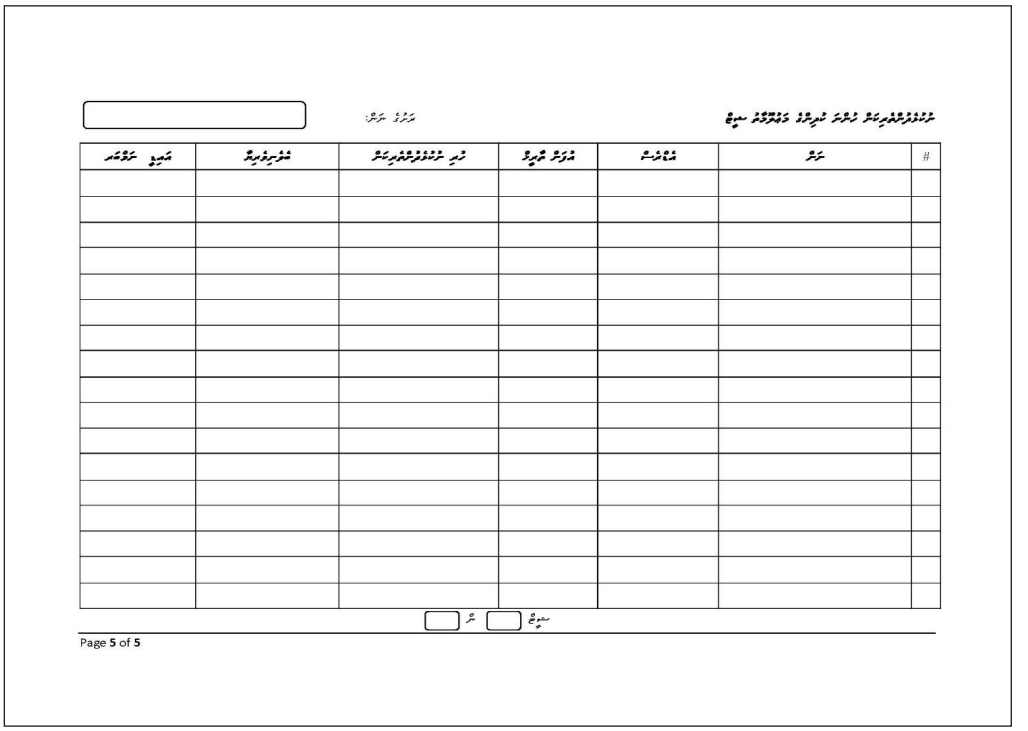

ތ.ފޮނަދޫ ދާއިރާ ކައުންސިލް ހިއްދަން ތަރައްޤީ ކުރުމުގެ ސަރުވޭ

ތަރުޖަ ކުރާ:

#	ނަން	ތަކުރާރު	ތަކުރާ ތާރީޚް	ތަކުރާ ތަނުގެ ނަން	ތަކުރާ ކުރި ފަރާތުގެ ސޮއި

ސޮއީ ☐ ދ ☐

ޚަދަލު 18. ދާއިމީގޮތުގައި ތިބާގެ ދަށުވެފައި ހުންނަ ވަކި ކުށެއްގެ ސަބަބުން ފާސްކޮށްދިނުމުގެ ތަކުލީފު ލިބިގެންނެވި ފަރާތެއް

ކުށުގެ ގުނަވަންތަކަށް ފާސްކޮށްދިނުމުގެ ތަކުލީފު ލިބިގެންނެވި ފަރާތެއް	✓
ކުށުގެ ގުނަވަންތަކަށް ފާސްކޮށްދިނުމުގެ ތަކުލީފު ލިބިގެން ނެތް ފަރާތެއް	×

#	ތަކުލީފު ލިބިގެންނެވި ފަރާތް	ސާބިތުވި ކުށް
1	ފާ. ފަހަރު	×
2	ފާ. ދިވެހި	×
3	ފާ. ގެންނަވާ	×
4	ފާ. ބަލަގަނޑު	×
5	ފާ. ތަކަންދޫ	×
6	ފާ. ކާފަ	✓
7	ފާ. ފަހަންދޫ	×
8	ފާ. ދަނޑި	×
9	ފާ. ގަތަރި	×
10	ފާ. ތަކަންދޫ	×
11	ފާ. ވިފަހުން	×
12	ފާ. ހުދިދޫ	×
13	ފާ. ހުޅުދު	×
14	ފާ. ގަނަގަން	×
15	ފާ. ދިގު	×
16	ފާ. ހަތިފަރު	×
17	ފާ. ހިތަދޫ	×
18	ފާ. ކުޑަހުވަދޫ	×
19	ފާ. ކުޅާދޫ	×
20	ފާ. ކުނބުރު	×

#	ތަކުލީފު ލިބިގެންނެވި ފަރާތް	ސާބިތުވި ކުށް
21	ފާ. ހަކުރަށް	×
22	ފާ. ފަތަހިއްތަ	✓
23	ފާ. ކުރަހިއްތަ	×
24	ފާ. ކުރަކުނުފަށް	×
25	ފާ. ކަނޑަގަދު	×
26	ފާ. ކަނޑަގަކަށަދު	×
27	ފާ. ގަބަގަދު	✓
28	ސ. ބެލުވަދޫ	×
29	ސ. ފުވައްމު	×
30	ސ. ދިއްދޫ	✓
31	ސ. ފުނަބުދޫ	×
32	ސ. ފުނަދޫ	×
33	ސ. ދުބިދޫ	×
34	ސ. ގަނޑިވެލު	×
35	ސ. ކުރަހެ	✓
36	ސ. ގަބުދޫ	✓
37	ސ ފެލިތަދޫ	×
38	ސ. ދަނޑިދ	✓
39	ސ. ލިގަނޑު	×
40	ސ. ގަނަދު	×

#	ތާވަށްތަކުގެ ނަން	ކަނޑައެޅުމުގެ	ސުންނަތް
41	ދ. ދާނަގަ	×	×
42	ދ. ދާނަދ	✓	×
43	ދ. ދިނަގަ	×	✓
44	ދ. ދިދަދ	✓	×
45	ދ. ދިނަދިދާދ	×	×
46	ދ. ދުވަހެ	×	✓
47	ދ. ދަންދ	✓	×
48	ދ. ދަބަ	×	×
49	ދ. ދާވަހ	×	×
50	ދ. ދާދުންދ	×	×
51	ދ. ދަކުދ	✓	✓
52	ދ. ދަތަދ	×	×
53	ދ. ދިމަދ	✓	✓
54	ދ ދުދިދ	✓	✓
55	ދ. ތަދިދުނ	✓	×
56	ދ. ތަނގަދެދ	×	✓
57	ދ. ދަތަނ	×	×
58	ދ. ދިދ‌ދ‌ދ‌ވ‌ހ	✓	✓
59	ދ. ތިނގަތަތ	×	✓
60	ދ. ތިންތަދ‌ދ	×	×
61	ދ. ދ‌ދ‌ވ‌ހ	✓	×
62	ދ. ތިދ‌ގ‌ސ	×	✓
63	ދ. ދ‌ން‌ތ‌ވ	✓	✓
64	ދ. ދ‌ެ‌ވ‌ވ‌ެ	×	✓
65	ދ. ދ‌ެ	×	✓
66	ދ. ތ‌ަ‌ސ‌ެ‌ދ	×	×

#	ތާވަށްތަކުގެ ނަން	ކަނޑައެޅުމުގެ	ސުންނަތް
67	ބ. ތ‌ަ‌ސ‌ެ‌ދ‌ާ‌ދ	×	×
68	ބ. ވ‌ަ‌ނ‌ދ‌ާ‌ގ‌ަ‌ނ	×	×
69	ބ. ދ‌ާ‌ދ	×	✓
70	ބ. ތ‌ަ‌ބ‌ަ‌ދ‌ަ‌ވ‌ާ‌ދ	×	×
71	ބ. ދ‌ާ‌ވ‌ަ‌ގ‌ަ‌ނ	×	×
72	ބ. ވ‌ާ‌ތ‌ަ‌ދ‌ުނ	×	×
73	ބ. ގ‌ުނ‌ާ‌ދ	✓	×
74	ބ. ދ‌ުގ‌ަ‌ދ	×	×
75	ބ. ގ‌ެ‌ވ‌ެ‌ދ	✓	×
76	ބ. ނ‌ެ‌ދ‌ާ‌ދ	×	✓
77	ބ. ތ‌ަ‌ކ‌ަ‌ދ	×	×
78	ބ. ތ‌ާ‌ދ‌ާ‌ދ	×	×
79	ބ. ބ‌ަ‌ދ‌ާ‌ދ	×	✓
80	ބ. ދ‌ެ‌ބ‌ަ‌ތ‌ަ‌ދ	×	×
81	ބ. ދ‌ާ‌ގ‌ަ‌ސ	✓	×
82	ބ. ވ‌ަ‌ގ‌ަ‌ދ	×	×
83	ބ. ތ‌ަ‌ވ‌ަ‌ދ‌ުނ	×	×
84	ބ. ގ‌ަ‌ގ‌ަ‌ނ	✓	✓
85	ބ. ގ‌ުނ	×	×
86	ބ. ގ‌ުތ‌ަ‌ވ‌ަ‌ދ	×	×
87	ބ. ނ‌ަ‌ދ‌ަ‌ގ‌ަ‌ނ	×	×
88	ބ. ދ‌ަ‌ގ	✓	×
89	ބ. ތ‌ާ‌ނ‌ަ‌ދ	×	×
90	ބ. ގ‌ުނ	×	×
91	ބ. ވ‌ަ‌ދ‌ުނ‌ަ‌ދ	✓	×
92	ބ.ބ. ތ‌ެ‌ދ‌ުގ‌ަ‌ދ	×	✓

#	ތަރުތީބު ނަންބަ	ތަރުތީބު ނަން	ތަ
93	××	××	×
94	××	××	×
95	××	××	×
96	××	××	×
97	××	××	×
98	××	××	×
99	××	××	✓
100	××	××	×
101	××	××	×
102	××	××	✓
103	××	××	×
104	××	××	×
105	××	××	×
106	××	××	✓
107	××	××	×
108	××	××	✓
109	××	××	×
110	××	××	×
111	××	××	×
112	××	××	✓
113	××	××	✓
114	××	××	×
115	××	××	✓
116	××	××	×
117	××	××	✓
118	××	××	×

#	ތަރުތީބު ނަން	ތަރުތީބު ނަންބަ	ތަ
119	××	××	×
120	××	××	✓
121	××	××	×
122	××	××	✓
123	××	××	×
124	××	××	×
125	××	××	×
126	××	××	✓
127	××	××	✓
128	××	××	×
129	××	××	×
130	××	××	×
131	××	××	✓
132	××	××	✓
133	××	××	×
134	××	××	×
135	××	××	×
136	××	××	✓
137	××	××	×
138	××	××	×
139	××	××	×
140	××	××	×
141	××	××	×
142	××	××	×
143	××	××	×
144	××	××	×

#	ތަކެތީގެ ނަން	ކައުންސިލް	ސްކޫލް
145	ފ. ހިއްކަންދޫ	✓	×
146	ފ. ކަނޑުއޅަނދޫ	×	×
147	ފ. ވަންދޫ	×	✓
148	ދ. ދަނޑިވެލި	×	✓
149	ދ. ހުޅަދޫ	×	×
150	ދ. ގުދު	×	×
151	ދ. ކަމު	×	×
152	ދ. ހިތަދޫ	×	✓
153	ދ. ތިމަގަސް	×	×
154	ދ. ކުނަރަމަދޫ	✓	×
155	ދ. ގާތަރުދޫ	✓	×
156	ދ. ގަނޑުމަދޫ	×	×
157	ދ. ގަވަދު	×	×
158	ދ. ހުމަދޫ	×	×
159	ތ. ތުމަދޫ	×	×
160	ތ. ތުރާތަދޫ	×	✓
161	ތ. ހަދަނގޫ	×	×

#	ތަކެތީގެ ނަން	ކައުންސިލް	ސްކޫލް
162	ތ. ކަނޑުހުއްދޫ	×	×
163	ތ. ކެދަގަނޑު	×	✓
164	ތ. ކެނދޫ	×	✓
165	ތ. ގަނޑަމަދޫ	×	✓
166	ތ. ތިމަގަމަދޫ	×	×
167	ތ. ވިލިނގިލި	×	×
168	ތ. ފަތުމަތާގެ	×	×
169	ތ. ފުރުކޮ	×	×
170	ތ. ކަމަދު	×	✓
171	ތ. ހުޅުމަދު	×	×
172	ތ. ދެއްވަލި	×	×
173	ތ. ކަށަމާގަ	✓	✓
174	ތ. ތަތަގަމަދޫ	×	✓
175	ތ. ވިކަދު	×	×
176	ތ. ގުދު	×	×
177	ސ. ފުވަމުލަކު	×	✓
178	ތަމަދޫ ހިލި	×	✓

ބައްދަލުގެ 19. ދާއިރާތަކުގެ ތިންވަނަ ފަންސާސް ބަދަލު ތަކުން ތަނުގައި ކުރިއަށް ގެންދާ ކަންތައް ހިންގުމަށް ކުރިން ހުރި ގާނޫނާ، ގަވާއިދާ ގާނޫނުގައި ބަދަލު ގެނައުމަށް

ތިން ފަންސާސް ދަރަޖަކުގެ ތަފްސީލު

1.	ހ. ދިވެހި ކަންތައް ހިނގުން	21.	ސ. ކަނޑުއަޅާ ކަންތައް ހިނގުން
2.	ހ. ތަކެތި ތަރުތީބުކުރުން	22.	ސ. ތަކެތި ތަރުތީބުކުރުން
3.	ހ. ތަކެތި ފެނުއްވުން	23.	ސ. ކަނޑުއަޅާ ހިންގާ ބޯޓު
4.	ފ. ފުރިހަމަ ތަކެތި ލިޔެކިޔުން ބޭނުންވާ ބޯޓު	24.	ސ. ފުރިހަމަ ކަންތައް ހިނގުން
5.	ހ. ހަރަކާތްތެރި ކަންތައް ހިނގުން	25.	ސ. ތަކެތި ތަރުތީބުކުރުން
6.	ހ. ހަރަކާތްތެރި ދަތުރުގައި	26.	ފ. ފުރިހަމަ ބޭނުން ދަތުރުކުރުން
7.	ހ. ހަރަކާތްތެރި ބޭނުން ދަތުރުކުރުން	27.	ރ. ރާއްޖެގެ ކަންތައް ހިނގުން
8.	ހ. ކެނެޑާގެ ކަންތައް ހިނގުން	28.	ރ. ރާއްޖެގެ ބޯޓު
9.	ހ. ތަކެތި ތަރުތީބުކުރުން	29.	ރ. ރާއްޖެގެ ފެނުއްވުން
10.	ހ. ތަކެތި ފެނުއްވުން	30.	ދ. ދިވެހިގެ ކަންތައް ހިނގުން
11.	ފ. ފުރިހަމަ ލިޔެކިޔުން ބޭނުންވާ ބޯޓު	31.	ހ. ތަކެތި ދަތުރުކުރުން
12.	ތ. ފެނުވުރެއްސް ބޯޓު	32.	ދ. ދިވެހިގެ ބޭނުން ދަތުރުކުރުން
13.	ގ. ގަލްވުރެއްސް ބޯޓު	33.	ފ. ފުރިހަމަ ލިޔެކިޔުން ބޭނުންވާ ބޯޓު
14.	ހ. ވަރަކަށް ކަންތައް ހިނގުން	34.	ދ. ދިވެހިގެ ފުރަތަމަ ބޯޓު
15.	ހ. ތަކެތި ދަތުރުގައި	35.	ހ. ކަނޑުގެ ކަންތައް ހިނގުން
16.	ވ. ވަރަކަށް ހިންގާ ބޯޓު	36.	ދަތުރުގައި ތިބޭ ތަންތަން
17.	ފ. ފުރަތަމަ ކަންތައް ހިނގުން	37.	ތ. ތަކެތި ފެނުއްވުން
18.	ފ. ފުރަތަމަ ބޯޓު	38.	ފ. ފުރިހަމަ ލިޔެކިޔުން ބޭނުންވާ ބޯޓު
19.	ތ. ތަކެތި ފެނުއްވުން	39.	ހ. ހުށަހެޅުން ކަންތައް ހިނގުން
20.	ފ. ފުރިހަމަ ލިޔެކިޔުން ބޭނުންވާ ބޯޓު	40.	ތ. ތަކެތި ތަރުތީބުކުރުން

41. ހ. ހިއްސާކުރާ ސިޔާސީ ފަރާތް
42. ށ. ގައިދާ ކައުންސިލްގެ ތިރީގައި
43. ށ. ތަކެއްޗާ ފަދަކަސް
44. ށ. ގައިދާ ސިޔާސީ ފަރާތް
45. ށ. ގުޅުން ކައުންސިލްގެ ތިރީގައި
46. ށ. ގުޅުން ސޮއްޓާ
47. ށ. ގުޅުން ސިޔާސީ ފަރާތް
48. ތ. ފާސިލިޓީ ކައުންސިލްގެ ތިރީގައި
49. ތ. ތަކެއްޗާ ފަދަކަސް
50. ތ. ފާސިލިޓީ ސިޔާސީ ފަރާތް
51. ތ. ދަތުރު ކައުންސިލްގެ ތިރީގައި
52. ތ. ދަތުރު ސޮއްޓާ
53. ތ. ދަތުރު ސިޔާސީ ފަރާތް
54. ދ. ތިބާގެ ކައުންސިލްގެ ތިރީގައި
55. ދ. ތަކެއްޗާ ބެހޭގޭ ފަރާތް
56. ދ. ތިބާގެ ސޮއްޓާ
57. ތަންތަނާއި ސޮއްޓާ
58. ދ. ތަކެއްޗާ ހުށަހެޅުން
59. ދ. ތަކެއްޗާ ބެހޭގޭ ސަރުވިސް ހުށަހެޅުން
60. ދ. ކަލާގެ ކައުންސިލްގެ ތިރީގައި
61. ދ. ކަލާ ސޮއްޓާ
62. ދ. ކަލާ ސިޔާސީ ފަރާތް
63. ދ. ތަކެއްޗާ ކައުންސިލްގެ ތިރީގައި
64. ފަރީދަ ކައުންސިލް
65. ފެނުގާ ކައުންސިލް
66. ފުރެއަސް ކައުންސިލް
67. ފުނާ ކައުންސިލް
68. ފުވައި ކައުންސިލް
69. ފަވައި ކައުންސިލް
70. ފާނަސް ކައުންސިލް
71. ފިލުވެތަދޫ ކައުންސިލް
72. ބ. ތަކެއްޗާ ބެހޭގޭ ފަރާތް
73. ބުވަނާދޫ ސޮއްޓާ
74. ބަލިޔާ ތައުދާ ސޮއްޓާ
75. ބަތަހައިގެ ތެރެއިން ބުދާ ފާނާ ދާ ދަނޑުގެ ތެރެ
76. ބ. ތަކެއްޗާ ހުށަހެޅުން
77. ބ. ދަތުރު ތަންތަނާއި ސަރުވިސް ހުށަހެޅުން
78. ތައްޓާ ސިޓީ ކައުންސިލްގެ ތިރީގައި
79. ތައްޓާ ހިންގާ ސޮއްޓާ
80. ހިތަދޫ ސޮއްޓާ
81. ލާބަސް ސޮއްޓާ
82. ތަކެއްޗާ ދުއްވާ ސޮއްޓާ
83. ހިތަދޫ ކެފޭ ހިންގާ ފަރާތް
84. ސ. ދަތުރު ތަންތަނާއި ސަރުވިސް ހުށަހެޅުން
85. ދުއްދު ސޮއްޓާ
86. ދުއްދު ސިޔާސީ ފަރާތް
87. ދަތުރުދުއްދު ސޮއްޓާ
88. ތިލާ ހޯދާ ދިނުން ސޮއްޓާ
89. ދަތުރު ސޮއްޓާ
90. ދަތުރު ސިޔާސީ ފަރާތް
91. ކުރަހަ ގާތްކަމާ
92. ކައުންސިލް ކަނޑުމަތީ ގައުމީ ފާރުކޮޅު

93. ދާދަތަކުގެ ފެތުރުމާ ގުޅިގެންވާ ތަފާތު
94. ފާރ ހިންގާ ކަންތައް ދިނުން
95. ފިހާރަށްޕުރ ވާގޮ ހުށަހެޅުން
96. ތަކައް.ދިވެ ހާލަތު
97. ހުއްދަގެ ހާލަތު
98. ވ.ދ.ބ
99. ފިހާރަށްޕުރ ވާގޮ ތިބެ ބަލާ ބަލި
100. ދާދަތަކުގެ ތަފްސީލީ ވާގޮ ތިބެ ބަލާ ބަލި (ތ.ތަ.ދ)
101. ކުންފުނަށް ފާސް ކުރާ ކަންކަމުގެ ތަފާތު
102. ތަފާސްވާ ކުންފުނި
103. ކުއްލި ކުންފުނި
104. ދައްކާ ދިނުމުގެ ކުންފުނި
105. ދަށްދަނޑަށް ކުންފުނި
106. ތަފާސްކުރާ ކުންފުނި
107. ދަށްދެނީ ކުންފުނި
108. ކަށަވަރު ކުންފުނި
109. ވައްދާ ދިނުމުގެ ކުންފުނި
110. ތިމާވެށި ކުންފުނި
111. ތިމާކުންފުނިތަކުގެ ތަފާތު ކުންފުނި
112. ދަތުރުކުރާ ބަންދަރުގެ ފަރާތް
113. ދަތުރުކުރާ ބަލަހައްޓާ ތަފާތު ފަރާތް
114. ތިމާވެށި ތަފާތު ކުންފުނި
115. ފާނި ދެއްވާ ތަފާތު ކުންފުނި
116. ވިލާ ތަފާތު ކުންފުނި
117. ދުވާލުގެ ކުންފުނި
118. ގާތް ކުންފުނި
119. ކަނޑު ދަތުރުގެ
120. ބަދަލު ބަންދަރު ކުންފުނި
121. ފަސްކުރާ ދަތުރުގެ

ސިފައި ދެފަރާތް ދާދަތަކުގެ ތަފާތު

1. ބައެއް ސިފައި ކަންތައް ދިނުން
2. ކުއްލި ކުންފުނި
3. ދާދަ ކުންފުނި
4. ދާދަ ސިއްރު ގަބޫލު
5. ތަފާތުގެ ފަސްދުވަހުގެ ދާދަތަކުގެ ތަފާތު
6. ދުވާލުގެ ދާދަތަކުގެ ތަފާތު
7. ފިހާރަށްޕުރ ވާގޮ ތިބެ ބަލާ ބަލި
8. ދައްކާ ދިނުމުގެ ކުންފުނި
9. ވައްދާ ދިނުމުގެ ކުންފުނި
10. ދަތުރުކުރާ ބަންދަރުގެ ފަރާތް

ދާދަ ތަފާތު ކުރާ ގޮތް
ދާދަ ތަފާތު ކުރާ ގޮތާ ގުޅިގެން ކުންފުނި ތަފާތުކުރާ ގޮތާ ގުޅިގެން ފާސްކުރާ ގޮތާ ގުޅިގެން ދަށްދެނީ ކުންފުނި ތަފާތު

ދަށްފޮތ 20. ކްލަސްރޫމް ތިން ކަންކަމުގައި ދަރިވަރުންނަށް ކުރިއެރުމަށް ބާރުދޭ ގޮތް

ދަރިވަރުންނަށް ކިހާ ކަންކަމެއްގައި ދަރިވަރުންގެ ކުރިއެރުމުގައި ބާރުދޭ ގޮތް ބަލައި ✓ ގުރައި ދާ ގޮތަށް ބަލާ ގޮތަށް ✗ ގުރައި ދާ ގޮތަށް ބަލާ ގޮތް.

ނަންބަ	ކަންތައް	ދަރިވަރުންނަށް ކުރިއެރުމަށް ބާރުދޭ ގޮތް	1. ދަރިވަރުންގެ ކުރިއެރުމަށް ބާރުދޭ ގޮތް	2. ދަރިވަރުންނަށް ކުރިއެރުމަށް ބާރުދޭ ގޮތް			3. ދިރާސާ ކަންކަމުގައި ބައިވެރިވުން	4. ބައިވެރިވުމުގައި ފަރާތްތަކާ ގުޅުން	5. ފާސްކޮށް ދައްކައިދިނުން	6. ތަފާތު (ވެރިވުމާ) ގުޅުން
				ތަކެއްޗާ ގުޅުން	ކުރިއެރުމާ ގުޅުން	ދަރިވަރުންގެ ކުރިއެރުން ދެނެގަތުން				
ހ.	ދިވެހި	ދިވެހި ބަހުން ކިޔަވައި ދިނުން	✗			✗	✗	✗		✗
		ބަހުގެ ތަކެއްޗާ ގުޅުން	✓	✗	✗		✗	✗		✗
		ބަހުގެ ހަރަކާތް	✗			✓	✓	✗	✗	✗
		ލިޔެ ހުށަހަޅާ ގޮތް ބަދަލުކުރުން	✗	✗		✗	✗	✗		✗
	ހިސާބު	ހިސާބުގެ ބަހުން ކިޔަވައި ދިނުން	✗	✗		✗	✗	✗		✗
		ހިސާބުގެ ތަކެއްޗާ ގުޅުން	✓	✓	✓		✓	✗		✓
		ހިސާބުގެ ސިފަ ދަށްލުން	✓			✗	✗	✗	✗	✓
ށ.	ކުދިންގެ ދުނިޔެ	ކުދިންގެ ބަހުން ކިޔަވައި ދިނުން	✓	✗			✗	✗		✗
		ކުދިންގެ ތަކެއްޗާ ގުޅުން	✓	✓			✗	✗		✗
		ކުދިންގެ ހަރަކާތް	✗			✗	✗	✗	✗	✓
		ކުދިންގެ ލިޔެ ހުށަހަޅާ ގޮތް ބަދަލުކުރުން	✗	✗			✗	✗		✓
		ކުދިންގެ ސިފަ ދަށްލުން	✗	✗			✗	✗		✗
		ކުދިންގެ ސިފަ ދަށްލުން	✗	✗			✗	✗		✗
	ކުދިންގެ ތަކެއްޗާ ގުޅުން	ކުދިންގެ ބަހުން ކިޔަވައި ދިނުން	✗	✗			✗	✗		✗
		ކުދިންގެ ތަކެއްޗާ ގުޅުން	✓	✗			✓	✗		✗
		ކުދިންގެ ސިފަ ދަށްލުން	✓	-			✗	✗	✗	✗
ސ.	ކުދިންނާ	ކުދިންގެ ބަހުން ކިޔަވައި ދިނުން	✓	✗			✗	✗		✗
		ކުދިންނާ ގުޅުން	✗	✗	✗		✗	✗		✗

ތަކެއްޗ	ބަޔާ	ފަރާތްތަކުގެ ދަތުރުކުރުމުގެ ކުރިން ދިނުމަށް ބާއްވާ ތަމްރީނު			3. ތަކެއްޗ ބަލައި ދެއްކުން	4. ބަލައި ދެއްކުމަށް ކުރިން ބަލައި ދެއްކުން	5. ފަރާތް ހުއްދަ ދިނުން	6. ތަކެއްޗ ބަލައި (ބަދަލުކޮށް) ދެއްކުން
		1. ދަތުރުކުރާ ބައެއް ގޮތަށް ބަލައި ދެއްކުން	2. ދަތުރުކުރާ ގޮތް ބަދަލުކުރުން					
		ދަތުރުތަކުގައި	ދަތުރުގައި	ދަތުރުގެ ކުރިން ތަމްރީނު ދިނުން				
ހ.	ފުނަދޫ	ތަކެއްޗ ހިފެހެއްޓުން	-		×	×	×	×
		ފުރިހަމަ ތަކެއްޗ ހިފެހެއްޓުން			✓	×	✓	×
	ކައުންޓަ	ކައުންޓަ ބަލަހައްޓާ ގޮތް			✓	✓	×	×
		ތަކެއްޗ ދަތުރުކުރާ ގޮތް		✓	✓	×	✓	×
		ކައުންޓަ ހިންގުން			×	×	×	×
ސ.	ފުލުން	ތަކެއްޗ ބަލައި ދެއްކުން			×	×	×	×
		ތަކެއްޗ ދަތުރުކުރާ ގޮތް		×	×	×	✓	×
		ފުލުން ހިންގުން			✓	×	✓	×
ހ.	ދާދި ގޮތަށް ދަތުރުކުރާ	ދާދި ގޮތަށް ބަލައި ދެއްކުން			×	×	×	×
		ދާދި ގޮތަށް ކައުންޓަ		×	×	×	✓	×
		ދާދި ގޮތަށް ތަމްރީނު			✓	×	✓	×
	ދުވަސް	ދުވަސް ބަލައި ދެއްކުން			×	×	×	×
		ދުވަސް ކަނޑައެޅުން		×	×	×	×	×
		ދުވަސް ތަމްރީނު			✓	×	×	×
		ތަކެއްޗ ދަތުރުކުރާ ގޮތް			×	×	×	×
ހ.	ދަތުރުކުރާ ގޮތް	ދަތުރުކުރާ ގޮތް ބަލައި ދެއްކުން			×	×	×	×
		ދަތުރުކުރާ ގޮތް ބަދަލުކުރުން		✓	✓	×	×	×
		ދަތުރުކުރާ ގޮތް ތަމްރީނު			✓	×	×	×

ތަކެއް	ބަޔާން	ފަރާތްތަކުގެ ތަފާތު ބަލިކަންތައް	1. ދަނޑުވެރިކަމާ ގުޅުންހުރި ބަލިކަންތައް	2. ފާރުވެރިކަމާ ގުޅުންހުރި ބަލިކަންތައް			3. ދިމާއަށް ހަރަދު ކުރަންޖެހޭ ބަލިކަންތައް	4. ބޮޑެތި ފާރިސާ ހަލާކުވެދާނެ ބަލިކަންތައް	5. ފާރު ހިއްކައިދިނުމަށް ބޭނުންވާ ބަލިކަންތައް	6. ތާއީދުކުރާ (ފައިސާ) ބަލިކަންތައް
				ބޭނުންކުރާ ތަކެތި ގަންނަ ބަލި	ފާރު ހަލާކުވުން	ކާނާ ދިނުމުގެ ބަލި				
۷.	ކާހަ	ކާހަ ކަނޑައެޅުމުގެ ބަލި	×			×	×	×		×
		ކާހަ ހަލާކުވުން	×	✓	×		×	×		✓
		ކާހަ ދިމާއަށް ހަރަދު ކުރަންޖެހޭ	✓			×	×	×	×	×
	ގަވަދު	ގަވަދު ކަނޑައެޅުމުގެ ބަލި	×			×	×	×		×
		ގަވަދު ހަލާކުވުން	×	×	×		×	×		×
		ގަވަދު ދިމާއަށް ހަރަދު ކުރަންޖެހޭ	✓			×	×	×	×	×
۸ ف.	ފަރުދާ	ފަރުދާ ކަނޑައެޅުމުގެ ބަލި	×			×	×	×		×
		ފަރުދާ ހަލާކުވުން	×	×	×		✓	×	×	×
		ފަރުދާ ދިމާއަށް ހަރަދު ކުރަންޖެހޭ	✓			✓	×	×	×	×
	ކަނޑަރ	ކަނޑަރ ކަނޑައެޅުމުގެ ބަލި	×			×	×	×		×
		ކަނޑަރ ހަލާކުވުން	×	×	×		×	×		×
		ކަނޑަރ ދިމާއަށް ހަރަދު ކުރަންޖެހޭ	×			×	×	×	×	×
۹ ف.	ތިނަށް	ތިނަށް ކަނޑައެޅުމުގެ ބަލި	✓			✓	×	×		×
		ތިނަށް ހަލާކުވުން	×	×	×		×	×		×
		ތިނަށް ދިމާއަށް ހަރަދު ކުރަންޖެހޭ	×			×	×	×	×	×
	ތަރުކާރު	ތަރުކާރު ކަނޑައެޅުމުގެ ބަލި	×			×	×	×		×
		ތަރުކާރު ހަލާކުވުން	×	×	×		×	×		×
		ތަރުކާރު ދިމާއަށް ހަރަދު ކުރަންޖެހޭ	×			×	✓	×	×	×
	ކަނޑަރ	ކަނޑަރ ކަނޑައެޅުމުގެ ބަލި	×			×	×	×		×
		ކަނޑަރ ހަލާކުވުން	×	×	×		×	×		✓
		ކަނޑަރ ދިމާއަށް ހަރަދު ކުރަންޖެހޭ	×			×	×	×	×	×
۱۰ ف.	ކަނޑަރ	ކަނޑަރ ކަނޑައެޅުމުގެ ބަލި	×			×	×	×		×
		ކަނޑަރ ހަލާކުވުން	×	×	×		×	×		×
		ކަނޑަރ ދިމާއަށް ހަރަދު ކުރަންޖެހޭ	×			×	✓	×	×	×
۱۱ ف.	ކަނޑަރ	ކަނޑަރ ކަނޑައެޅުމުގެ ބަލި	×			×	×	×		×
		ކަނޑަރ ހަލާކުވުން	×	×	×		×	×		×
		ކަނޑަރ ދިމާއަށް ހަރަދު ކުރަންޖެހޭ	×			×	✓	×	×	×
۱۲ ف.	ކަނޑަރ	ކަނޑަރ ކަނޑައެޅުމުގެ ބަލި	×			×	×	×		×
		ކަނޑަރ ހަލާކުވުން	×	×	×		×	×		×
		ކަނޑަރ ދިމާއަށް ހަރަދު ކުރަންޖެހޭ	×			×	✓	×	×	×
۱۳ ف.	ކަނޑަރ	ކަނޑަރ ކަނޑައެޅުމުގެ ބަލި	×			×	×	×		×
		ކަނޑަރ ހަލާކުވުން	×	×	×		×	×		×
		ކަނޑަރ ދިމާއަށް ހަރަދު ކުރަންޖެހޭ	×			×	✓	×	×	×
۱۴ ف.	ކަނޑަރ	ކަނޑަރ ކަނޑައެޅުމުގެ ބަލި	×			×	×	×		×
		ކަނޑަރ ހަލާކުވުން	×	×	×		×	×		×
		ކަނޑަރ ދިމާއަށް ހަރަދު ކުރަންޖެހޭ	×			×	✓	×	×	×
۱۵ ف.	ކަނޑަރ	ކަނޑަރ ކަނޑައެޅުމުގެ ބަލި	×			×	×	×		×
		ކަނޑަރ ހަލާކުވުން	×	×	×		×	×		×
		ކަނޑަރ ދިމާއަށް ހަރަދު ކުރަންޖެހޭ	×			×	✓	×	×	×

ނަންބަރު	ބަޔާން	ފަރާތްތައް	1. ބަލަހައްޓާ ހިއްސާކުރާ ފަރާތް	2. ބަލަހައްޓާ ފަރާތާ ގުޅުން ހިންގާ ގޮތް			3. ބެލެނިވެރިކަން ކުރާ ފަރާތް	4. ބަލަހައްޓާ ފަރާތާ ގުޅުން ހިންގާ ގޮތް	5. ފައިސާ ދައްކާ ފަރާތް	6. ބަލަހައްޓާ ފަރާތުގެ (ބަލަހައްޓާ) ކާބަފައިންގެ ތެރެއިން
				ބައްދަލުވުން	ފޯނުގައި	ލިޔުމުން				
၁.	ފުވައްދުއަތޮޅު	ބާއްޕަ	×			×	×	×		×
		ބާއްޕަ	×			×	×	×		×
		ބާއްޕަ	×			×	×	×		×
		ބާއްޕަ	×			×	×	×		×
		ބާއްޕަ	×			×	×	×		×
		ބާއްޕަ	✓			×	×	×		×
		ބާއްޕަ	×			✓	×	×		✓
		ދައްތަ	×	×	×		×	×		×
		ދައްތަ	✓	✓	✓		✓	✓		✓
		ދައްތަ	✓	✓	✓		✓	✓		✓
		ދައްތަ	✓	✓	✓		✓	×		✓
		ދައްތަ	×			×	×	×	×	×
		ދައްތަ	×	×		×	×	×	×	✓
၂.	ތަކެތި ހޯދާ	ބާއްޕަ	-	-	-	-	-	-		-
		ބާއްޕަ	✓	×	×		✓	×		✓
		ބާއްޕަ	-	-	-	-	-	-		-
		ބާއްޕަ	×	×	×		×	×		×
		ބާއްޕަ	✓	✓	✓		✓	✓		✓
		ދައްތަ	×			×	✓	×	✓	×
		ދައްތަ	×	×		×	✓	×		×
		ދައްތަ	-	-	-	-	-	-	-	-
		ދައްތަ	-			-	-	-	-	-
		ދައްތަ	✓	×	×		×	×		×

ނަންބަ	ތަކެއް	ފަރާތްތަކުގެ ތަފާތު ބަދަލުތަކާ ގުޅިގެން	1. ފަރާތްތަކުގެ ތަފާތު ބަދަލުތަކާ ގުޅިގެން ކަންކަމުގައި ދަށްވާ ފަރާތްތަކަށް ލިބޭ ގޮތް	2. ފަރާތްތަކުގެ ތަފާތު ބަދަލުތަކާ ގުޅިގެން ކަންކަމުގައި ދަށްވާ ފަރާތްތަކަށް ލިބޭ ގޮތް			3. ތިމާވެށި ބަލިކަށި ހުރުމާ ގުޅިގެން ކަންކަމުގައި ދަށްވާ ފަރާތްތަކަށް ލިބޭ ގޮތް	4. ބަލި ހުރުމާ ގުޅިގެން ކަންކަމުގައި ދަށްވާ ފަރާތްތަކަށް ލިބޭ ގޮތް	5. ފާރަ ބަލައިގެން ތިބުމާ ގުޅިގެން ކަންކަމުގައި ދަށްވާ ފަރާތްތަކަށް ލިބޭ ގޮތް	6. ތަރައްގީ (ފެށިގަނޑު) ކަންކަމުގައި ދަށްވާ ފަރާތްތަކަށް ލިބޭ ގޮތް
				ތަފާތު ބަދަލުތަކާ ގުޅިގެން ކަންކަމުގައި ދަށްވާ ފަރާތްތަކަށް ލިބޭ ގޮތް	ކުދިންނާ ގުޅިގެން	ކައިވެނި ކުރުމާ ގުޅިގެން				
١.	ތަކެއް ނެތް	ތަފާތު ބަދަލުތަކާ ގުޅިގެން ކަންކަމުގައި ދަށްވާ ފަރާތްތަކަށް ލިބޭ ގޮތް	x	x	x	x	x	x		x
		ދަތުރުފަތުރު ކުރުމާ ގުޅިގެން	x	x	x	x	x	x		x
		ދަތުރުތަކުގައި ކުރިން ބެލެހެއްޓުން	✓	x		x	x	x	x	x
٢.	ފާރަ	ތަފާތު ބަދަލުތަކާ ގުޅިގެން ކަންކަމުގައި ދަށްވާ ފަރާތްތަކަށް ލިބޭ ގޮތް	✓	✓	✓		✓	✓		✓
		ދަތުރުފަތުރު ކުރުމާ ގުޅިގެން	x				x	✓		✓
		ކައިވެނި ކުރުމާ ގުޅިގެން	✓	x		x	x	✓		x
		ދާދި ހިނދު ކައިވެނި ކުރާ ފިރިންނަށް	✓	✓		✓	✓	x		x
		ކައިވެނި ކުރާ ފަރާތަށް	✓			✓	✓	✓	✓	✓
		ކައިވެނި ކުރާ ފަރާތުގެ ގޭގެ ބޮޑެތި	-			-	-	-	-	-
		ކައިވެނި ކުރާ ފަރާތުގެ ގޭގެ ކުދިން	-			-	-	-	-	-
		ކައިވެނި ކުރާ ފަރާތުގެ ގޭގެ ބައްޕަ	x			x	x	x	x	x
		ކައިވެނި ކުރާ ފަރާތަށް ދެކެވޭ ގޮތް	-			-	-	-		-
		ކައިވެނި ކުރާ ފަރާތުގެ ގޭގެ ބޮޑެތި (ގާތްކަމުގެ ދަށުން)					x			✓
		ކައިވެނި ކުރާ ފަރާތުގެ ގޭގެ ކުދިން ދެކެވޭ ގޮތް	x	x	x		x	x		✓
		ކައިވެނި ކުރާ ފަރާތުގެ ގޭގެ ބައްޕަ	✓	x	x		✓	x		x
		ކައިވެނި ކުރާ ފަރާތުގެ ގޭގެ ބޮޑެތި	✓	x	x		✓	x		x
		ކައިވެނި ކުރާ ފަރާތުގެ ގޭގެ ކުދިން	-	-	-		-	-		-
		ކައިވެނި ކުރާ ފަރާތުގެ ގޭގެ ބައްޕަ	x	x	x		x	x		✓
		ކައިވެނި ކުރާ ފަރާތުގެ ގޭގެ ބޮޑެތި	x	x	x		x	x		x
		ކައިވެނި ކުރާ ފަރާތުގެ ގޭގެ ކުދިން	✓	x	✓		x	x		✓
		ކައިވެނި ކުރާ ފަރާތުގެ ގޭގެ ބައްޕަ	✓	✓	✓		x	x		✓

ނަންބަ	ބަސް	ބަދަލުގައި ބޭނުންކުރާ ގޮތް	1. ބަދަލުގައި ބޭނުންކުރާ ގޮތް	2. ލިޔުން ކިޔުން ދަށްކޮށްދިނުން			3. ތިލަ ބަދަލު ކަނޑުން	4. ބަދަލުގައި ބޭނުންކުރާ ސާދަ	5. ފާހަގަ ކުރަންވާ ތަންތަން	6. ބަދަލުގައި (ބަދަލުގައި) ބޭނުންކުރާ ގޮތް
				ލިޔުން ކިޔުން ދަށްކޮށްދިނުން	ލިޔުން ކިޔުން ދަށްކޮށްދިނުން	ލިޔުން ކިޔުން ދަށްކޮށްދިނުން				
١.	ފާނި	ފާނި ބަދަލު ކަނޑުން	-	-	-		-	-		-
		ބިދާލުގައި ބޭނުންކުރާ ގޮތް	✓	✓	✓		✓	✓		✓
		ބަދަލުގައި ބޭނުންކުރާ ގޮތް	✓	✓	✓		✓	✓		✓
		ބަދަލުގައި ބޭނުންކުރާ ގޮތް	×	✓	×		×	×		✓
		ބަދަލުގައި ބޭނުންކުރާ ގޮތް	-	-	-		-	-		-
		ބަދަލުގައި ބޭނުންކުރާ ގޮތް	×	✓	✓		✓	✓		×
		ބަދަލުގައި ބޭނުންކުރާ ގޮތް	✓	✓	✓		✓	✓		×
		ބަދަލުގައި ބޭނުންކުރާ ގޮތް	×	×	×		×	×		×
		ބަދަލުގައި ބޭނުންކުރާ ގޮތް	×	✓	✓		×	✓		×
		ބަދަލުގައި ބޭނުންކުރާ ގޮތް	✓	✓	✓		✓	✓		✓
		ބަދަލުގައި ބޭނުންކުރާ ގޮތް	×	×	×		×	×		✓
		ބަދަލުގައި ބޭނުންކުރާ ގޮތް	✓	✓	✓		✓	×		✓
		ބަދަލުގައި ބޭނުންކުރާ ގޮތް	×	×	×		×	×		×

ދަށުގެ 21. ކަންކަމުގެ ތަފްޞީލުގައި ބަލައިގަންނަން ބޭނުންވާ ކަންކަމާ ގުޅުންހުރި ތަކެއްޗާ ބެހޭ ތަފާތު ގޮތްތަކާ ގުޅިގެން ތަކެއްޗާ ގުޅިގެން ކަންކަމުގެ ތަފްޞީލުގައި ބަލައިގަންނަން ބޭނުންވާ ކަންކަމ

ދުވަސްވަރުން ކުރިއަށްގެންދާ ބަޔަކީ ހަގީގީ ދަތްތެރިކަން ދައްކާ ފަރާތް

#	ނަން	ދުވަސްވަރު	ވަގުތީ ކަންތައް ހިންގާ ފަރާތްތަކަށް ވާ ނަމަ	2012				2013				2014			
				ކުރިއަށްގެންދާ ދުވަސްތައް	ދުވަހަކަށް ދައްކާ ފައިސާ	ދުވަހަކަށް ދައްކާ ފައިސާ	ކުރިއަށްގެންދާ ދުވަސްތަކުގެ ތެރެއިން ދައްކާ ފައިސާ	ކުރިއަށްގެންދާ ދުވަސްތައް	ދުވަހަކަށް ދައްކާ ފައިސާ	ދުވަހަކަށް ދައްކާ ފައިސާ	ކުރިއަށްގެންދާ ދުވަސްތަކުގެ ތެރެއިން ދައްކާ ފައިސާ	ކުރިއަށްގެންދާ ދުވަސްތައް	ދުވަހަކަށް ދައްކާ ފައިސާ	ދުވަހަކަށް ދައްކާ ފައިސާ	ކުރިއަށްގެންދާ ދުވަސްތަކުގެ ތެރެއިން ދައްކާ ފައިސާ
1	ޙަސަންދޮށް	GS79/168-T1/2014/125	✓	-	-	-	0%	-	-	35,000.00	24,752.44	71%	35,000.00	35,000.00	2,806.40	8%
2	ފުވައްދޫ	(MSG)243-S02/168/2015/1	✓	-	-	-	0%	-	-	25,000.00	25,000.00	100%	50,000.00	50,000.00	15,404.00	31%
3	ފުވައްދޫ	GS44/MIS/2014/49	✓	-	-	-	0%	-	-	-	-	0%	52,500.00	-	19,992.27	38%
4	ފުވައްދޫ	GS74/MIS/2014/102	✓	-	44,555.23	44,555.23	100%	60,000.00	60,000.00	60,000.00	55,438.04	92%	60,000.00	60,000.00	24,804.94	41%
5	ހއ.	GS43-B/MIS/2014/24	✓	-	-	-	0%	90,000.00	90,000.00	90,000.00	36,682.64	41%	90,000.00	90,000.00		0%
6	ފ.	CS/2015/09	✗	ނެތް	ނެތް	ނެތް	-	ނެތް	ނެތް	ނެތް	ނެތް	-	ނެތް	ނެތް	ނެތް	-
7	ފ.	-	✓	-	-	-	-	-	-	-	-	-	-	-	-	-
8	ފ.	199-SN/168/2014/16	✓	-	-	109,674.00	-	111,006,500.00	-	114,450,000.00	103%	156,000,000.00	149,124,000.00	116,656,000.00	78%
9	ފ.	23-RA/168/2015/2	✓	-	-	-	0%	-	-	-	0%	185,000.00	185,000.00	-	0%
10	ފ.	IM-AD/168/2015/01	✓	60,000.00	36,697.80	37,000.00	101%	185,000.00	185,000.00	177,000.00	96%	185,000.00	185,000.00	156,675.80	85%
11	ފ.	GIS/HR/MIS/2015/36	✓	350,000.00	350,000.00	348,954.00	100%	380,000.00	380,000.00	373,680.00	98%	650,000.00	650,000.00	644,534.00	99%
12	ف.	-	✓	-	-	-	-	-	-	-	-	-	-	-	-
13	ف.	LYIS-A168-T1/2015/1	✓	-	-	-	0%	-	-	-	0%	-	-	22,527.87	
14	ف.	MUH-01/168/2015/1	✓	-	17,966.00	6,261.91	35%	-	26,429.88	-	0%	-	40,000.00	22,830.85	57%
15	ف.	-	✓	-	-	-	-	-	-	-	-	-	-	-	-

◆ ޖެންޑަރ ކަންތައް ކުރިއަށްގެންދާ ތަނުގައި ކަންތައް ކުރާ ފަރާތްތަކުން ދައްކާ ފައިސާ ދެކޭ ކަމަށް ދެންނެވިއިރު، ނ ދަތުރުފަތުރު ހިންގާ ފަރާތްތަކުން ދައްކާ ފައިސާ ދެކެ ދެންނެވިފައެއް ނުވެއެވެ.

ޚަބަރުގައި 22. ދާއިރާތަކުގެ ތަފާތު ތަނުގައި ހުންނަ ވަޒީފާ ހިންގުމަށް ބޭނުންވާ ތަކެތި ހޯދުމަށް ބަޖެޓް ކުރެވިފައި ނުވުމުގެ ސަބަބުތައް

ތަކެތި ހޯދުމަށް ކުރެވިފައި ނުވާ ސަބަބު	ތަކެތި ހޯދުމަށް ކުރެވިފައި ނެތް	ތަކެތި ހޯދުމަށް ކުރެވިފައި ނުވާ / ހިނގާ
7	ތިރީގަނޑު	ހ.
5	ދިވެހި	
4	ކުލަދުވާ ފުރާ	ށ.
3	ވަޒަނަތެރި	
6	ފުނަދޫ	ނ.
5	ކުޑަހުވާ	
2	ފުވައްމުލަ	ބ.
0	ތުނަކަ ގާއިމު	ޅ.
2	ދިގުފަހަރު	
1	ތަވަކަ	ވ.
0	ހިތަދޫ	
7	ގާސިދޫ	މ.
19	ގެ ފަހަރު	
3	ގުޑަ ހިތަދޫ	ފ.
6	ކުޑަ ދިވެހި	
1	ތިމަދޫ	ދ.
4	ތަކަ ކުރިއަށް	
9	ފުވަތަ ދެކުނު	ސ.
0	ހަވީރު	ހިއުމަން ސާވިސް
0	ފަލާ	
4	ގުޑަ	ގުޅޭ ސާވިސް
88	**ޖުމްލަ**	

ޚަބަރުދާ 23: ތުރި ތިރީގައިވާކަން ހުއްދަ ދިނުމަށް ހުށަހަޅާ ފަރާތް ތަކުގެ ލިސްޓެއް ތައްޔާރު ކުރުން

#	ތިރީގެ ނަން	ހުއްދަ ދިނުމަށް ހުށަހަޅާ ފަރާތް
1	ދިވެހިބަހުގެ ތާވަލު ބެލެހެއްޓުން	68
2	ގާތްގަނޑު ފުނަރުބަދައިގެ	1
3	ދިގާދަނޑުގެ ތަކެއްޗާ ގުޅޭ ބަލަހައްޓާ ގުޅުން	1
4	ފެނަށް ގެއްލުންދަނޑުގެ ތަފުސީލު	1
5	ގައުމުގެފުރާތަށް (ތަނާ ގައުމުގެ، ތަކެއް ގައުމުގެ، ހިއްސާ ގައުމުގެ)	6
6	ބަދަލުގައި ދެއްކުމުގެ ދާރިސް	6
7	ދިވެހިބަހުގެ ތާވަލު ހެދުން	15
8	ގާތްގަނޑު ފޮތްތަކުގެ ފާނާކުރުން ބަދަލުގައި (ބައްޓަން)	3
9	ދިވެހިބަހުގެ ފާ ބައްދަ ދެއްކުން	24
10	ދިވެހިރާއްޖެގެ ގައުމުގެ	3
11	ދިވެހިބަހުގެ ގައުހުގެ ބައްދަ ތިމާގެފޮތްތަކުގައި	3
12	ފުލުހުންގެ ފާނިވަސް ހަބަދަސް	7
13	ދިވެހިބަހުގެ ފުޅާ ބަދަލުތައް	7
14	ތަރިންތަކުގެ ފާނިވަރުގެ ތާވަލުގެ ގައުމުގެ	3
15	ދިވެހިބަހުގެ ފަރާތްތަ ބައްދަ ހިނގާ ތަކެއް	2
16	ތަރިއްޔާތުގެ ދަނޑިވަސް	2
17	ދިގާދަނޑުގެ ތަކެއް ލިޔުންތަކުގެ ބައްދަ ދިވެހިބަހުގެ	1
18	ދިވެހި ތަރިންގެ ގާތްގަނޑު ފަރާތް ފުރިހަމަ ކުރުން	10

ޕްރިންޓް ނަންބަރ: 1424
ޒިންމާދާރ ތަރިގާތައް ހޯދުމަށް ކުރިއަށް ގެންދާ ދ. ތޮށީދޫ ފަސް (12 ފަސް ގަޑިއިރުގެ) ދަށްދުވަހުގެ (20337) ގ ގ | ދިވެހިރާއްޖެ
ސިވިލް ކޯޓް | ގުޅުން | ތަކެއްޗާ ގުޅޭ | ދާއިރާ

688 0886 ، 333 6539

Facebook.com/HumanRightsCommission | www.hrcm.org.mv | info@hrcm.org.mv , sro@hrcm.org.mv

@hrcmaldives | hrcmaldives